



宇陀市の「う」の字をモチーフに、大字陀町・菟田野町・榛原町・室生村の4町村の合併と宇陀市の誕生を4つの花弁の開花で表し、レッドは活力を、グリーンは豊かな自然を、ブルーは清らかな水をイメージ。全体として宇陀市の魅力と活力あふれる将来像を表徴しています。

2007(平成19年) NO.13

～みんなで作る夢あるまち～

広報

うだ

1

月号

January



榛原区(戒場)から望む日の出

まちの動き

平成18年12月1日現在

- 総数 38,165人(-43)
- 男 18,290人(-20)
- 女 19,875人(-23)
- 世帯数 13,220世帯(-5)

主な内容 CONTENTS

- 2~3 市長、議長 新年のあいさつ
- 4~5 宇陀市の1年を振り返って
- 6~9 まちのわだい
- 10~11 保健センター情報・子育て支援
- 12~13 市立病院だより・人権
- 14~25 情報コーナー
- 26 宇陀ふるさと探訪
『室生区(大野寺弥勒磨崖仏)』

新年

「輝かしい宇陀市の発展を願って」

宇陀市長 前田 禎郎



新年明けましておめでとうございます。

市民・皆様には、輝かしい平成19年の新春をお健やかに迎えのことと心からお慶び申し上げます。

旧年中は、市政発展のために格段のご高配を賜り厚くお礼申し上げます。

宇陀市は、昨年1月1日の大宇陀町、菟田野町、榛原町、室生村の3町1村の町村合併により、市施行1周年を迎えました。

また、合併後の市長選挙におきましては、多くの市民皆様方のご支援により初代市長としての重責を担い、旧町村間における数多くの調整事項並びに合併協議会の設置に伴う区長の選任など、皆様のご理解とご協力のもとに合併調整項目を粛々と実行してまいり、新市まちづくりへの行政体制の構築に全力に取り組んでいるところであります。

さて、今地方自治体は、少子高齢化や環境、防災、教育問題等多様化する市民ニーズへの対応や地域経済の活性化など、さまざまな課題に直面しています。

本市におきましても、町村合併は成し遂げたものの、旧町村から引き継いだ諸事業の実施等に伴い、予算規模の膨張が懸念されるところであります。

こうした中で、国においては、地方交付税の見直しや国庫補助金の廃止・縮減あるいは国から地方への税源移譲を一体的に行う「三位一体の改革」を進めており、地方財政を取り巻く環境は、ますます厳しさを増していくことが見込まれています。

本市におきましては、3町1村の合併協議でとりまとめられた新市まちづくり計画を着実に実行していくために、必要な財源確保と事務事業の見直しを図る指針となる行政改革大綱を策定し、鋭意取り組んでいるところであります。

今後は、全ての事務事業について徹底した経費の削減と見直しを行い、行政のスリム化を図りながら、少子高齢化に対応する施策や地域住民の保健医療を担う市立病院の建設並びに高度情報化を進めるCATV（ケーブルテレビ）事業等の実施に向けて力を注いでまいります。

新市発足2年目を迎え、行財政基盤の充実強化を図り、市民と行政が一体となった「自然と歴史・文化が共生する住みよい豊かなまちづくり」のために全力を傾注してまいり所存でありますので、なお一層のご支援とご協力を賜りますようお願い申し上げます。

年頭に当たり、市民皆様のますますのご健康とご多幸を心からお祈り申し上げまして、新年のごあいさつといたします。

部名	課・室名	主な業務内容
都市整備部	都市計画課	都市計画の企画・計画策定、大規模開発事業、市街地開発事業、宅地造成等規制法、国土利用計画法、土地取引の規制及び地価調査、屋外広告物法関係、公園の総括、その他開発に関すること
	下水道課	公共下水道事業、流域下水道事業、その他下水道事業に関すること
土木部	建設課	建設管理政策に係る総合企画調整、道路建設、公共土木災害復旧、急傾斜事業
	営繕課	公共施設の建築工事、維持補修、改修工事等、公営住宅マスタープラン、公営住宅入居・家賃・家賃徴収関係事務
	監理課	道路管理、道路認定、道路占用、道路明示、河川管理、河川占用、法定外公共物、入札関係
出納室		現金の出納、小切手の振出、支出負担行為の確認、決算の調整

部名	課・室名	主な業務内容
教育委員会事務局	教育総務課	教育計画、総務、行政、財政、財産管理、指導、学事、人事、叙勲、庶務、給食センター、小学校、中学校、幼稚園
	社会教育課	社会教育、成人教育、青少年教育、各種団体育成、文化振興、文化財保護、文化団体育成、スポーツ振興
	人権教育室	人権学習、人権教育推進協議会

その他行政委員会名	担当課名	主な業務内容
監査委員	総務課兼務	例月出納検査、決算審査、定期監査、財政援助団体等監査
選挙管理委員会	総務課兼務	選挙の実施、選挙人名簿の閲覧
農業委員会	農業委員会事務局	農地の転用・売買、権利設定、農家に関する各種証明、農業者年金制度
公平委員会	総務課兼務	勤務条件に関する措置の要求に対する審査・判定、職員に対する不利益処分についての不服申立てに対する裁定、職員団体の登録など
固定資産評価審査委員会	総務課兼務	固定資産課税台帳登録価格に対する不服申立てについての審査・決定

各地域事務所における新旧行政組織図

大宇陀地域事務所

旧組織	新組織
企画総務課	地域振興課 多世代交流プラザ
地域振興課	
多世代交流プラザ	地域市民課
市民環境課	
福祉課	大宇陀保健センター
大宇陀保健センター	
人権交流センター	大宇陀児童館
大宇陀児童館	
大宇陀保育所	大宇陀保育所
農林商工課	
道の駅宇陀路大宇陀	建設課
建設課	
地域教育課	地域教育課
まちづくりセンター	
12課	10課

菟田野地域事務所

旧組織	新組織
企画総務課	地域振興課 メイプルパーク準備室
市民環境課	
福祉課	地域市民課
菟田野保育所	
人権交流センター	菟田野保健センター
菟田野保健センター	
農林商工課	農林商工課
産業振興センター	
建設課	建設課
地域教育課	
菟田野公民館	菟田野公民館
11課	
	10課

榛原地域事務所

旧組織	新組織
企画総務課	地域振興課 ふれいギャラリー
ふれいギャラリー	
農林商工課	農林商工課
農林会館	
たかぎふるさと館	土木建設課
土木建設課	
維持管理課	文化体育事業団 総務課
文化体育事業団 総務課	
文化体育事業団 平成榛原	文化体育事業団 平成榛原
子供のもり公園管理事務所	
6課	5課

室生地域事務所

旧組織	新組織
地域振興課	地域振興課 アートアルカディア推進室
アートアルカディア推進室	
市民環境課	市民環境課
保健福祉課	
福祉保健交流センター	福祉保健交流センター
国保診療所(田口)	
国保診療所(東里)	国保診療所(東里)
歯科診療所	
室生保育所	室生保育所
人権交流センター	
室生児童館	室生児童館
農林商工課	
建設課	建設課
地域教育課	
10課	9課

1年を振り返って

宇陀市として新しい歴史がスタートして、1年を迎えます。昨年、皆さんにとって、どのような年だったのでしょうか。ここで、宇陀市の1年を振り返り、その主な内容を紹介しします。



【1月】

- 1日 市開市式(宇陀市誕生)
- 9日 各区で成人式(新成人536人)
- 17日 市消防団出初式

【2月】

- 12日 市長選挙投票・開票日
(初代前田市長誕生)
- 15日 前田禎郎市長が初登庁

【3月】

- 18日 市男女共同参画講演会
(橋田幸子さん フリーランス・ジャーナリスト)
- 31日 学校再編により宇太小学校、宇賀志小学校、下芳野小学校、東榛原小学校、大王小学校、伊那佐小学校、内牧小学校が閉校
幼稚園再編により東榛原幼稚園、大王幼稚園、伊那佐幼稚園、内牧幼稚園が閉園

2/15



1/17



【4月】

- 1日 菟田野小学校、榛原東小学校、榛原西小学校が開校
榛原東幼稚園、榛原西幼稚園が開園
「大宇陀温泉あきののゆ」リニューアルオープン
- 9日 市誕生記念式典
- 11日 市民集会 人権を確かめあう日
- 21日 松山地区が重要伝統的建造物群保存地区に選定
- 23日 市議会議員選挙投票・開票日
- 24日 市立病院に病院機能評価の優良認定
- 30日 鳥見山つつじ祭り

【5月】

- 14日 榛原あいさこいさ祭り「札の辻市」
- 16日 初代助役に森田博助役が選任
- 19日 松山城跡が国の史跡指定を受ける
- 28日 室生山上公園芸術の森竣工披露式典

【6月】

- 1日 室生山上公園芸術の森開園
- 17日 あきの螢能

4/9



4/21



5/19



5/28



～水と緑・歴史と文化が共生する
ふれあい豊かなまち～

宇陀市の

7/24

差別をなくす市民集会



7/16



8/1



【7月】

- 9日 市農業委員会委員選挙(選挙による委員29人)
- 16日 宇陀子供フェスタ2006
- 18日 市自治会連合会設立総会
- 24日 差別をなくす市民集会

【8月】

- 1日 各地域自治区長(4人)及び地域協議会委員(51人)が選任される
- 4日 国道369号 梅坂バイパス開通
はいばら夏祭り花火大会
- 6日 室生商工会まつり
- 15日 阿騎野ふるさと夏まつり
- 16日 菟田野区古市場「納涼夏まつり」

【9月】

- 8日 市立病院で災害連携訓練
- 10日 市防災講演会
- 17日 研ナオココンサート
- 29日 地域特産品に38点を認定

【10月】

- 2日 シャトルバス試験運行(榛原大野線)開始
- 8日 室生山上公園芸術の森グランドオープン
- 9日～16日 国際交流事業訪市・滞在
- 12～14日 「宇陀松山夢街道」ライトアップ
- 14日 宇陀松山記念講演会
- 18日 市社会福祉大会

【11月】

- 1日～15日 総合計画策定の市民アンケート実施
- 2日 榛原あいさこいさ祭り「はぎあかり」
- 3日 第1回市農林産物品評会&即売会
- 15日 第1回市戦没者・消防殉職者追悼式
- 17日 市制施行記念NHKラジオ「上方演芸会」公開録音
- 17日～19日 第1回市美術展覧会
- 24日 県毛皮革フェアin UTANO

【12月】

- 1日～25日 2006心の森イルミネーション
- 4日 地域再生計画の認定書授与
- 10日 平和と人権を考える市民集会
- 16日 市人権問題講演会

10/2



11/17
～19



11/3



12/4



まちのわだい



TOPICS

地域再生計画が認定



昨年11月16日に地域再生計画が認定され、12月4日、首相官邸において前田市長は、安倍内閣総理大臣から認定書を受けられました。この地域再生計画は、旧内牧小学校・旧内牧幼稚園の廃校・廃園舎を利用して農林産業の拠点施設として整備するものです。

また、この計画は、市森林組合が実施主体となり平成19年度から5カ年計画で進められます。この施設では、市内で伐採される間伐材を直接引き受け、工務店などのエンドユーザーに応じた製品にする「産地直売システム」の構築を図るとともに、林業の後継者育成のための研修施設や機材なども設置し、加工・販売に加え、人材育成の機能を有した宇陀市の中核的な林業・木材産業の拠点とすることを目指します。

TOPICS

老人クラブ「向渕向友会」表彰



11月21日、「第35回全国老人クラブ大会」が徳島市で開催され、老人クラブ「向渕向友会」(室生区向渕地区)が全

TOPICS

県毛皮革フェア「UTANO」

11月24日から26日までの間、市菟田野産業振興センターで、「県毛皮革フェア「UTANO」(財)宇陀市菟田野毛皮革産業振興公社主催)が行われました。

市の毛皮革産業は、厳選した原皮を集め、加工から販売まで全てを行うというシステムで、全国でも唯一宇陀市だけが行っています。会場には、市の特産品である毛皮革製品のジャケットやコート、

国老人クラブ連合会から表彰されました。この表彰は、高齢化率30%を超えた過疎地域であるにもかかわらず、家に閉じこもりことなく相互のコミュニケーションを重視し、孤独にならないよう的一声運動を展開するなどの活動に対する業績が認められたものです。

なお、チャリティーオークションの売り上げは、歳末助け合い募

金と市社会福祉協議会に寄せられます。



文化・健康・福祉まつり

11月3日から5日まで、大宇陀ふれあいドームをメイン会場に、「高めよう文化を広めよう地域の輪を」をテーマに「文化・健康・福祉まつり」を開催しました。

会場には、色々な作品が展示され、訪れた人たちは作品鑑賞を楽しみました。

また、会場には、食生活改善コーナーや健康エックコーナーなど、工夫を凝らした多彩な催しがあり、終日賑わいをみせました。



ふれいギャラリーで美術展覧会入賞作品展



12月6日から17日まで、ふれいギャラリーで、「美術展覧会入賞作品展」を開催しました。

作品展は、11月17日から19日にかけて行われた「第1回宇陀市美術展覧会」の絵画、書芸、写真、彫塑・工芸部門に応募のあった161点の中から選ばれた作品17点と、審査員の作品4点が展示されました。

期間中たくさんの方が会場を訪れ、力作を熱心に見られていました。

TOPICS

枝打ち・間伐講習会

11月18日、健全な森林育成や造林事業の普及促進を図るため、市林業研究グループによる「枝打ち・間伐講習会」を、榛原区松牧の山林において実施しました。

参加者の中には、枝打ち機やチェーンソーを初めて使う方もおられ、自分で木を切るという体験を通じて、間伐や枝打ちに対する知識と必要性を実感された1日でした。



まちのあちらこちらでイルミネーション



12月1日から25日までの間、大宇陀温泉「あきのゆ」第2駐車場で、「心の森・イルミネーション」が開催されました。

今年で3回目となる催しは、多くのボランティアの協力のもと、手づくりのサンタハウスなどが設置されました。

高さ約12mのツリーや4万球の光で飾られた会場にはステージも設置され、ミニコンサート

トやリコーダー・和太鼓の演奏が行われ、家族連れなどが訪れました。

また、11月26日、榛原萩の原公園（市役所南側）で、地域の活性化を目指そうと下井足の青壮年で組織された「下井足獵路の会」が、さらに地域を越えたボランティアを募り、公園内の木々や東屋に1万5千球のイルミネーションが取り付けられました。日が暮れると点灯し、仕事や学校帰りなどの多くの方に温もりと癒しが注がれ、庁舎も幻想的な光で映し出しています。



交通安全優秀団体に
菟田野分校が表彰



平成18年度県交通安全
全県民運動優秀活動団
体として、県交通安全
協会から、県立大宇陀
高校市立菟田野分校菟
田野区駒帰が表彰さ
れ、12月7日、前田市
長から生徒に表彰状が
伝達されました。

市立菟田野分校の皆
さんは、家庭クラブ活
動の一環として40年前
から交通安全マスコッ
トを制作され、交通安
全運動期間中には、ド
ライバーの安全を願っ
てマスコットを配布す
るなど、交通安全活動
に積極的に取り組まれ
ています。

TOPICS

楽しく歩いて健康づく
り

11月25日、榛原の各
地区で自主的にウォー
キングを継続している
グループ同士の交流を
図るため「健こう快・
歩こう快」合同ウォー
キングを開催し約70人
が参加しました。

参加者は、榛原保健
センターから平成榛原
子供のもり公園までの
往復約6kmを楽しく歩
きながら交流を深める
ことができました。
また、大宇陀区ウォ



キング推進部会では
地域の健康づくりのた
め、毎月5日を「ウォ
ーキングの日」として、
2つのコースをみんな
で楽しく歩いていま
す。
菟田野区では、毎月
21日に「楽しく歩こう
会」として、保健セン
ター周辺を歩いていま
す。

これからも、ウォー
キングの輪を広げてい
きたいと考えています。
「歩きたいけどきつ
かけがない」、「一人
歩くのは…」と思っ
ている方、この機会に一
緒に歩いてみませんか。
詳しくは、各保健セ
ンターまでお問い合わせ
してください。

TOPICS

しめ縄作りで交流を



12月9日、榛原東小
学校の体育館で、榛原
東小学校区青少年健全
育成協議会による「しめ
縄作り」が開催され、
約100人が参加され
ました。

今回の「しめ縄作り」
は、日本の伝統文化に
触れるとともに、親子
や地域の方と交流を深
める機会になればと企
画されたものです。
参加者は、指導者に
縄の編み方を教えても
らいながら、しめ縄づ
くりを楽しく体験され
ました。

「天満台寄席」で会場
は笑いの渦

11月25日、天満台東
1丁目自治会30周年記
念として「天満台寄席」
が大和富士ホールで開
催され、約120人の
方々が参加されました。
噺家に露の団四郎さ
んと桂文鹿さんを迎え、
楽しい落語に会場は笑
いの渦となりました。
大声で笑うことは、健
康にとてもよいといわ
れています。

これからも、「笑う門
には福来る」ことわざ
のように、皆さんお元
気にお過ごしください。

TOPICS



うた少年少女クラブ近畿大会出場



小学生バレーボールチーム「うた少年少女クラブ」は、11月12日、県立橿原体育館で行われた県小学生バレーボール選手権大会（近畿大会出場予選）において、優勝されました。決勝戦では、一進一退の攻防が展開され、接戦の末、セットカウント2対1で勝利をおさめられました。今回、20年ぶり2度目の優勝となられ、近畿大会に出場されるこ

ととなりました。

森脇コーチは「今後も子どもたちの人間的成長を願い、夏の全国大会出場を目標に頑張っていきたいと思います。」と話されました。選手の皆さんの今後のさらなる活躍が期待されます。

【出場選手】（敬称略）

6年生（向本大祐、田中宏樹、松本光輝）、5年生（辻本紳太郎、舛田翔太、松窪司）、4年生（向本圭祐、中西優斗、大西流季）、3年生（南浦仁、森野高史、松窪敦）、2年生（田中伸哉、東拓巳、廣光凌、中西恵士）

TOPICS

榛原駅前スタジオから地域情報を発信

榛原まちづくりNPOは、榛原をはじめとした宇陀市各地域の催しやグループ活動、商店街の情報、自然や歴史などをテレビ番組として制作し、榛原テレビが行っている自主放送を通して放送し、市民の視点に立った情報

を発信されています。

榛原駅前スタジオは、榛原駅近くの新町商店街にあり、公開撮影会を行っています。また、日曜日には、スタジオ内のモニターで、放送を視聴することもできます。

詳しくは、榛原まちづくりNPO（080-3034-1229 高見方）

【放送日】

榛原テレビ（5チャンネル）で、毎月第2「番組A」・4水曜日「番組B」から1週間毎日3回

朝 午前6時30分
昼 午後0時30分
夜 午後10時50分

番組の一部は、NHK、ケーブルテレビにより、月末の月曜日 午後6時40分頃放送。



TOPICS

大会の結果

市体育協会大宇陀支部 ゴルフ大会（阿騎野ゴルフ倶楽部 9月18日）

【男子個人の部】

優勝 字廻 肇（6支部南部）
準優勝 乾 昭夫（7支部）
3位 安田 猛（6支部南部）

【女子個人の部】

優勝 田中 操（7支部）
準優勝 霜野 恵美子（1支部）

【団体の部】

優勝 6支部南部
準優勝 7支部
3位 8支部

【バスケット】

字廻 幸雄（6支部南部）
79（アウト41 イン38）

パドミントン大会（大宇陀体育館 11月19日）
少年少女の部

【小学3・4年生男子】

優勝 堀田 秀斗（7支部）
準優勝 網田 泰斗（7支部）

【小学3・4年生女子】

優勝 中本 みなみ（7支部）
準優勝 網田 葵（7支部）

3位 松田 真衣（3支部）

3位 高岡 知里（7支部）

【小学5・6年生男子】

優勝 平岡 拓人（4支部）

【小学5・6年生女子】

優勝 北野 夏希（8支部）
準優勝 松井 美咲（7支部）

3位 北野 夏菜（8支部）
3位 小林 優香（8支部）

一般の部

【団体】

優勝 3支部
準優勝 7支部セブンフレンズ（7支部）

3位 7支部ポロポロチャイ

3位 1支部

ジーズ（7支部）

第1回市文化協会 榛原区囲碁大会（榛原駅前自治公民館 11月12日）

A組（二段以上）

優勝 岡本 政文（比布）

準優勝 井下 和彦（ひのき坂）

3位 村田 好男（天満台西）

4位 三好 啓史（天満台西）

5位 松永 久夫（ひのき坂）

B組（初段以下）

優勝 槇野 幸雄（萩原）

準優勝 林 需（市立病院）

3位 西浦 一雄（あかね台）

4位 中尾 重治（萩原）

5位 高畑 和美（萩原）

第1回市文化協会 榛原区将棋大会（榛原公民館 11月25日）

優勝 菅生 久人（萩原）

準優勝 森本 彦司（角柄）

3位 松岡 辰夫（高塚）

保健センター情報

1月の保健カレンダー 

大宇陀区 大宇陀保健センター (☎83 2255)

教室【大宇陀区対象】

教室名	実施日・内容	開催時間	場所
お達者クラブ	12日(金)・15日(月) 内容：体操・ゲーム	午後1時30分～3時15分 (受付：午後1時～1時30分)	大宇陀保健センター

※対象者…介護保険サービスを受けていない虚弱老人
(希望される方は、必ず大宇陀保健センターへご連絡ください)

教室名	実施日・内容	開催時間	場所
はつらつ料理教室	16日(火) 内容：高齢者のための調理実習	午前10時～12時30分 (受付：午前9時30分～10時)	大宇陀保健センター

※対象…おおむね65歳以上の方で、一人暮らしや高齢者世帯の方
定員 20人 参加費 1回200円 (送迎有り)

菟田野区 菟田野保健センター (☎84 9925)

教室

教室名	対象	実施日	開催時間	場所
ぞうさん教室	0歳～5歳児の未入所・未入園児とその養育者	18日(木)	午前10時～11時	菟田野保健センター
いきいき運動講座	1月5日(金)までに、参加申し込みされた方	10日(水)	午前9時30分～11時30分	
いきいき運動講座		24日(水)	11時30分	

ぞうさん教室：「みんなでクッキング」子ども同士・親同士の交流など
いきいき運動講座：体力測定、運動実技など
いきいき運動講座：運動実技(ストレッチ、ウォーキング、筋力トレーニングなど)

※いきいき運動講座は、上記以降 2月7日(水)、2月21日(水)、3月7日(水)を予定しています。

大宇陀区・菟田野区共通

予防接種

種類	対象	実施日	受付時間	場所
三種混合(DPT)	3カ月～90カ月未満の児	17日(水)	午後1時～1時30分	大宇陀保健センター

教室

教室名	実施日	開催時間	内容	場所
血液サラサラ教室	19日(金)	午後1時30分～3時30分	プログラムの効果と今後の目標づくり	大宇陀保健センター

申し込み 事前に各区の保健センター

榛原区 榛原保健センター (☎82 0998)

予防接種

種類	対象	実施日	受付時間	場所
三種混合(DPT)	3カ月～90カ月未満の児	10日(水)	午後1時～1時50分	榛原保健センター
BCG	3カ月～6カ月未満の児	16日(火)		

健康診査

健診名	対象	実施日	受付時間	場所
1歳6カ月児健康診査	平成17年5月～7月生まれの児	25日(木)	午後1時～1時50分	榛原保健センター

教室(全区対象)

種類	対象	実施日	開催時間	場所
脳いきいき教室	参加申し込みをされた方	17日(木) 31日(水)	午前9時30分～11時30分	榛原保健センター

内容 転倒及び認知症予防トレーニングなど

室生区 ぬく森の郷 (☎92 5220)

予防接種

種類	対象	実施日	受付時間	場所
三種混合(DPT)	生後3カ月～90カ月未満の児	11日(木)	午後1時～1時30分	ぬく森の郷

教室

教室名	対象または内容	実施日	開催時間	場所
運動のつどい	筋力アップ運動・有酸素運動など	9日(火) 22日(月)	午後1時30分～3時30分	ぬく森の郷
さらっとスリム教室	高血圧・高脂血症・糖尿病を予防する教室	15日(月)	午前10時～午後1時	

※今、話題の玄米食、麦ごはん、雑穀米。その効果を知って、調理方法を学びます。参加希望者は、ぬく森の郷(室生地域事務所保健福祉課)までお申し込みください。

健康診査

健診名	対象	実施日	受付時間	場所
乳児健診	平成18年2月・3月生まれの児	18日(木)	午後1時～1時30分	ぬく森の郷

育児教室(全区対象)

対象 宇陀市在住で平成18年10月～12月生まれの乳児の養育者

日時・内容

- 2月1日(木) 育児の正しい知識・予防接種
- 2月7日(水) 絵本について、病気とその手当
- 2月15日(木) 離乳食について

時間はいずれも午後1時30分～3時30分です。

場所 榛原保健センター

持ち物 母子健康手帳、筆記用具、3回目はエプロン、三角きん、タオル

申し込み 1月26日(金)までに榛原保健センターへ
託児希望の方は、必ずご連絡ください。

ノロウイルスによる 感染性胃腸炎や食中毒が流行しています

次の予防策を徹底しましょう

食事の前やトイレの後などには、必ず手を洗いましょう。

下痢やおう吐などの症状がある方は、食品を直接取り扱う作業をしないようにしましょう。

特に子どもやお年寄りなど抵抗力の弱い方は、加熱が必要な食品は中心部までしっかり加熱して食べましょう。

また、調理器具などは使用後に洗浄、殺菌しましょう。

献血にご協力ください

「はたちの献血」キャンペーン実施中!!

2月14日(水)

宇陀市役所 午前9時30分～12時 / 午後1時～4時



子育て支援コーナー



大宇陀区子育て支援室

(大宇陀幼稚園内 / ☎83 3511)

子育て支援室開放日

誰でも参加できますので、ぜひ遊びに来てください。
親子でお友達をつくり、楽しく子育てしましょう。
開放日 1月9日(火)・17日(水)・22日(月)・26日(金)・31日(水)
開催時間 午前9時30分～11時30分
開催場所 大宇陀幼稚園(子育て支援室)

菟田野区子育て支援センター“キッズ”

(菟田野保育所内 / ☎84 3586)

わくわくランド

未就園児とその保護者の方が、中心となり親子で一緒に活動していく場です。子育ての方法や悩みなど、いろんな知恵を出し合いながら子育てしましょう。
日時 1月9日(火) 午前10時～11時30分
場所 菟田野区保育所
内容 制作 何を作るのかはお楽しみに(費用は当日徴収)
次回の予定は、2月6日(火):制作(はぎれを利用して巾着袋を作りましょう)

毎週水曜日に、菟田野保育所内の支援室に集まってワイワイ・ガヤガヤ、子どもと一緒に楽しいひとときを過ごしましょう。

子育て支援室(事前に電話が必要です)

いつでも自由に遊びに来てください。
実施日 月～金曜日 午前9時～午後5時まで

榛原区子育て支援センター

榛原北保育園 / ☎82 1143
子育て支援センター / ☎82 1555

さくらんぼひろば(榛原区限定)

子育て中の友達づくり、情報交換、親子の触れ合いの場として、「さくらんぼひろば」を実施します。希望に応じて、子どもの発達相談や身体測定などを行います。気軽にご参加ください。
日時 1月17日(水) 午前10時～11時30分
場所 子育て支援センター(榛原北保育園内)
内容 「絵本に親しもう」
対象 生後6カ月以上の未就園児とその保護者
定員 先着20組程度
持ち物 母子健康手帳、水筒、着替え、タオルなど
申し込み 1月9日(火)から榛原北保育園か子育て支援センターへ電話で(土、日を除く午前9時～午後4時)

園庭開放(雨天中止)

実施日 毎月第1土曜日 午前9時～11時30分

児童ふれあい交流促進事業「かんかんくらぶ」

(室生北児童館 / ☎0743 82 1847)

読み聞かせ

日時 1月18日(木) 午前10時30分～11時30分
場所 室生西児童館
内容 絵本の読み聞かせ 手遊びなど
申込締切日 1月11日(木)

かんかん食事

日時 1月25日(木) 午前10時～午後1時
場所 ぬく森の郷
内容 節分メニュー
持ち物 エプロン、三角きん、重箱またはタッパー
費用 大人1人400円
申込締切日 1月18日(木)

かんかん絵本

日時 2月8日(木) 午前10時～12時
場所 ぬく森の郷
内容 絵本の読み聞かせ かんかん親子ワイワイ広場(日頃の子育ての悩みや情報交換など) 2月生まれの誕生会
申込締切日 2月1日(木)

【各事業の定員・申し込みは次のとおりです】

定員 20組(室生区15組・他地区5組)
申し込み 室生北児童館へ(土、日を除く午前9時～午後5時まで)

室生保育所で園庭開放(室生保育所 / ☎92 3005)

園庭の遊具や砂場で自由に遊べますので、親子で気軽に遊びに来てください。

実施日 毎月第2土曜日 午前9時～11時(雨天中止)



北谷 ^{かな} 緩奈ちゃん(9カ月)
[榛原区福地]

優しいお姉ちゃんになってね!!

わが家のマイドル

インフルエンザの基礎知識

インフルエンザの歴史

インフルエンザの流行は歴史的にも古くから記載されていますが、科学的に立証されているのは1900年ごろからで、数回の世界的大流行が知られています。

中でも、1918年に始まった「スペインかぜと呼ばれるインフルエンザ(A/H1N1亜型)」では、当時、インフルエンザによる死亡者数は全世界で2,000万人とも4,000万人ともいわれ、日本でも約40万人の犠牲者が出たと推定されています。その後、1957年には「アジアかぜと呼ばれるインフルエンザ(A/H2N2亜型)」が、1968年には「香港かぜと呼ばれるインフルエンザ(A/H3N2亜型)」が世界的な大流行を起こしています。

インフルエンザと風邪の違い

普通の風邪の多くは、のどの痛み、鼻汁、くしゃみや咳などの症状が中心で、全身症状はあまり見られません。発熱もインフルエンザほど高くなく、重症化することはあまりありません。

一方、例年11月～4月に流行するインフルエンザは、普通の風邪と同じように、のどの痛み、鼻汁、咳などの症状も見られますが、38 以上の発熱、頭痛、関節痛、筋肉痛など全身の症状が突然現れます。

インフルエンザの予防

帰宅時の手洗い、うがい

咽頭粘膜や手指など身体に付着したインフルエンザウイルスを物理的に除去するために有効な方法です。

ワクチン接種

インフルエンザワクチンは、罹患した場合の重症化防止に有効と報告されており、我が国でも年々ワクチン接種率が上昇してきています。

適度な湿度の保持

空気が乾燥すると、のどの粘膜の防御機能が低下し、インフルエンザにかかりやすくなります。特に乾燥しやすい室内では加湿器などを使って、十分な湿度(50 - 60%)を保つことも効果的です。

十分な休養と栄養摂取

からだの抵抗力を高めるために十分な休養と栄養を日ごろから心がけましょう。

人混みや繁華街への外出を控えること、外出時のマスク着用

インフルエンザが流行してきたら、特に高齢者や慢性疾患を持っている人、疲労気味、睡眠不足の人は、人混みや繁華街への外出を控えること、外出時にはマスクを着用することも効果があります。



もしもインフルエンザにかかってしまったら?

一般的に、インフルエンザを発症してから3～7日間はウイルスを排出するといわれています。他の人にうつさないために、咳やくしゃみをする際にはティッシュで口元を覆う、あるいはマスクをするなど、周囲への配慮が望まれます。

早めに医療機関を受診して治療を受け、安静にして、休養をとりましょう。特に、睡眠を十分にとることが大切です。水分も十分に補給しましょう。お茶やスープなど飲みたいもので結構です。

【外来診察のご案内】

耳鼻咽喉科外来

月	火	水	木	金	土
木村	木村	木村	木村	金田	木村

平成19年1月から毎週金曜日の午後の診療は中止になります。

また、平成19年3月から診察日は毎週月・水・金へ変更になり、補聴器外来は第2・第4月曜日の午前に変更になります。

ご迷惑をおかけしますが、ご了承ください。



内科外来

	月	火	水	木	金	土
初診	丸山	伊藤	山路	西谷	田中	
1診	椎木	矢崎	林	椎木	林	担当医
2診	伊藤	杉原	杉原	矢崎	丸山	担当医
3診	田中	西谷	椎木	林	山路	検診担当医
	第2月曜 予約制 午後 2時～3時 ペースメー カー外来 (矢崎)	第2・4火曜 予約制 午後 2時～3時 腎臓外来 (椎木)	毎週水曜 予約制 午後 2時～4時 (丸山)			

従来、内科初診の方には、待ち時間についてご迷惑をおかけしていましたが、診察をスムーズに行うため、内科の初診外来を行っています。

誰もが幸せに生きる権利

毎月11日は
「人権を確かめあう日」です



「てんいち」とは、てん(英語の10)といち(日本語の1)を合わせた11(てんいち)のことで、毎月11日の人権を確かめあう日を意味しています。

市では、平和と人権について市民一体となって考えるため、12月4日、10日の人権週間中で世界人権デーの12月10日、「平和と人権を考える市民集会」を、室生振興センターで開催し、約200人が参加しました。



また、眞朝さんによる「エルトゥール号の遭難」(115年の時を越えて・生命の光から)の朗読は、皆に感動を与えてくれました。

85年にイラクがイランの上空を飛ぶすべての飛行機を打ち落とすと、無謀なことを世界に発信しました。イランに住んでいる日本人はあわててテヘラン空港に向かいました。どの飛行機も満席

「平和・いのち・自然」をテーマに開催されたピアノコンサートでは、COSMOS WORLD(コスモスワールド)の眞朝さん、星羅さん、峯幸子さんの3人がオカリナ、キーボード、ピアノなどの楽器で「もののけ姫」「Jupiter(ジュピター)」などの演奏や、平和をテーマにした「平和のハーモニー」などの歌で参加者の心に訴えました。

そして、95年後の1985年にイラクがイランの上空を飛ぶすべての飛行機を打ち落とすと、無謀なことを世界に発信しました。イランに住んでいる日本人はあわててテヘラン空港に向かいました。どの飛行機も満席

「平和と人権を考える市民集会」を開催

で乗ることができない状態でした。パニック状態の中で2機のトルコ航空機が到着し、日本人215人を乗せて日本へ出発したという出来事がありました。なんと、95年前の大島の村人の行動がトルコでは語り継がれており、困っている日本人を助けようと、救助に向かったという実話です。

参加者からも「トルコの話は知らなかった、感動して涙がとまらなかつた」とても良い内容だった。などの感想が多く寄せられました。

感謝の思いが、時を越え、国を越えてすばらしい交流を生むこと、一人ひとりの誠意ある行動が感謝の連鎖を生むことを伝えてくださいました。会場からは、感動ですり泣く声も聞こえていました。

また、コンサートでは様々な「ありがとう」をテーマに進められ、8歳の息子さんを小児ガンで亡くした悲しみを救ってくれた「ありがとう」の言葉を「ななちゃんのプログ」の朗読からメッセージとして伝えられました。



市内の子どもたちの平和をテーマにした作品の展示

名・簡単なコメント・住所・氏名・年齢・電話番号を明記のうえ同封してください。

応募先 部落解放同盟奈良県連合会内「私の見た人権」写真コンテスト係（〒630-8133 奈良市大安寺1-23-1）

賞 各賞あり

☎ 県民会議事務局（☎0742-64-1631）

「予備自衛官補」公募案内

種目	資格	受付期間	試験日
一般公募	18歳以上34歳未満	1月9日～4月6日	4月14日～16日
技能公募	18歳以上で保有する技能に応じて53～55歳未満		

詳しくは、自衛隊天理募集案内所まで

ホームページ：

<http://www.nara.plo.jda.go.jp>

携帯電話(i-mode)：

<http://www.nara.plo.jda.go.jp/i-top.htm>

☎ 自衛隊天理募集案内所（☎0743-63-2540）

相 談

母子家庭のお母様対象「就業支援講習会」

販売業務講習会

日程 1月22日(月)～26日(金)

定員 30名

会場 県社会福祉総合センター

受講料 無料（別途テキスト代必要）

締切 1月12日(金)必着

医療事務講習会

日程 3月1日(木)～22日(木)

定員 30名

会場 県社会福祉総合センター

受講料 無料（別途テキスト代・受験料必要）

締切 2月7日(水)必着

申込用紙は宇陀市役所市民福祉

税 金

市県民税（第4期）及び国民健康保険税（第7期）の納期限は1月31日(水)です。

税金は納期限内に納めましょう。

納付、口座振替に関するお問い合わせは収納課へ

みんなの掲示板

～市民の皆さんからのお知らせです～

社団法人宇陀市シルバー人材センターです 会員募集中

おおむね60歳以上で働く意欲のある健康な方で、シルバー人材センターの趣旨に賛同していただける方などなたでも入会できます。

詳しくは、下記のシルバー人材センターの各事務所にお問い合わせください。

☎ 榛原事務所（☎82-8200）
大宇陀事務所（☎83-4000）
菟田野事務所（☎84-4649）
室生事務所（☎92-2400）

市民活動団体を紹介します （企画調整課）

団体名 いきいきサロン ボランティアの研修ボランティア「ほほえみの会」

会員数 60名

活動概要 「地域の高齢者は地域で守りたい！」

平成12年4月から今日まで、菟田野区内の19カ所の集会所などで、毎月1回サロンを開いています。「足腰が弱っても身近な場所で近所の人たちと交流ができる。ここへ来るのが一番の楽しみ」の声に励まされて共々に楽しんでいます。他の区にも広がれば嬉しいです。

代表者 杉本八重子（菟田野区）

連絡先 杉本方（☎84-3981）



課にて配付しています。詳細はお問い合わせください。

☎ 県母子・スマイルセンター（☎0744-29-3043）

県医師会の学術部会が行う健康相談

県医師会では、県民の健康維持や増進などを図る目的で、各種健康相談を実施しています。ご利用ください。

無料相談のみで、診療や検査などは行っておりません。

目の健康相談

日時 1月9日(火) 午後2時～3時

場所 県医師会館1階県民健康サービス室

問合せ先 眼科医会 辻本医師

整形外科に関する健康相談

日時 1月16日(火) 午後2時～3時

場所 県医師会館1階県民健康サービス室

問合せ先 整形外科部会 仲川医師（事前予約が必要）

精神科に関する健康相談

日時 1月25日(木) 午後3時～4時

場所 県医師会館1階県民健康サービス室

問合せ先 精神神経科部会 出山医師（事前予約が必要）

内科疾患に関する健康相談

日時 1月26日(金) 午後2時～3時

場所 県医師会館1階県民健康サービス室

問合せ先 内科部会 大口医師（事前予約が必要）

☎ 県医師会〔住所：橿原市内膳町5-5-8 近鉄八木駅から北へ徒歩7分〕☎0744-22-8502/☎0744-29-1240〕

ふれいギャラリー

休館日 1・2・3・4・9・16・23・30日

開館時間 午前9時～午後5時

榛原区幼稚園・保育園5歳児

子ども作品展

1月18日(木)～28日(日)

まちなみギャラリー

休館日 毎週水曜日

開館時間 午前9時～午後5時

「大宇陀区文化協会パン工芸」によるパンの花の展示

1月5日(金)～30日(火)

入館料 無料

宇陀市ホットニュース・情報かわら版は、巻末よりご覧ください。

心配ごと相談

日時 1月9日(火)・23日(火) 午前9時～12時
 場所 榛原公民館
 日時 1月10日(水) 午前9時～午後3時
 場所 室生振興センター
 日時 1月15日(月) 午前9時～11時45分
 場所 大宇陀人権交流センター
 日時 月～金曜日(祝日を除く) 午前8時30分～午後5時15分
 場所 市社会福祉協議会

問 市社会福祉協議会 (☎84-4116)

弁護士による福祉専門相談

弁護士による福祉専門相談 高齢者ねらいの悪徳商法にひっかかったなどを行います。相談を受ける場合、事前申込をお願いします。
 1月 日時 1月18日(木) 午前10時～12時
 場所 市社会福祉協議会
 申込締切 1月10日(水) (先着2件のみ)
 2月 日時 2月15日(木) 午前10時～12時
 場所 市社会福祉協議会
 申込締切 2月7日(水) (先着2件のみ)
 申込先はそれぞれ市社会福祉協議会へ

問 市社会福祉協議会 (☎84-4116)

市民へのお知らせ

情報かわら版
 市以外の公共機関・団体からの情報を掲載するコーナーです

お知らせ

第12回菟田野毛皮革ファッションフェア

日時 1月12日(金)・13日(土)・14日(日) 午前10時～午後5時
 場所 大和郡山市商工会館(大和郡山市北郡山町185-3)

交通機関 近鉄郡山駅より奈良交通バス(「春日大社本殿」行または「大仏殿春日大社前」行)で「小川町」下車すぐ。JR郡山駅より徒歩15分

特別奉仕品 出展業者からレザー製品やカシミア製品、毛皮コートなど格安で出店します。希望される方は会場受付で配付している抽選券により申し込みください。応募多数の場合は、抽選により販売します。
 オークション 出展者より、毛皮



革製品5点が出展されます。希望される方は会場受付で配付している記入用紙により申し込みください。

抽選会 1月14日(日) 午後3時より
 問(財)宇陀市菟田野毛皮革産業振興公社 (☎84-4059)

募 集

第9回桜井宇陀広域連合歴史文化講演会『大和青垣を東へー万葉の世界ー』

日時 1月27日(土) 午後1時30分～3時30分(受付午後1時)
 場所 桜井市図書館(桜井市大字河西31)

講師 上野誠氏【奈良大学文学部教授(国文学科)博士(文学)/ (財)県万葉文化振興財団万葉古代学研究所副所長】

定員 250名
 参加費 無料
 申込方法 往復ハガキに住所、氏名、電話番号を明記のうえ、申

し込みください(〒633-8585 桜井市大字粟殿432-1 桜井市役所企画課宛) 応募多数の場合は、抽選とします。

申込締切 1月15日(月)【必着】
 問 桜井市役所企画課 (☎0744-44-9111)

放送大学教養学部・大学院4月入学生募集

対象 学部全科履修生、大学院修士選科・科目生=満18歳以上の人。学部選科・科目履修生=満15歳以上の人。入学試験はなし。

出願 2月15日(木)【必着】
 問 奈良女子大学奈良学習センター (☎0742-20-7870)

第9回「私の見た人権」写真コンテスト作品募集

「私の見た人権」。人権をイメージしたあなたの感性を写真で表現したらどうなるでしょうか。人物・風景・催し・決定的瞬間など、人権をテーマにした写真作品を募集しています。

作品 白黒・カラーどちらでも自由
 サイズ 自由
 応募点数 一人3点以内。薄台紙にセロハンテープで四隅をとめること。(のり付け等は不可。できるだけネガも一緒に送付してください。)

応募締切 3月30日(金)【必着】
 申込方法 撮影地・撮影年月日・題

ゴミ収集日程

菟田野区
 問 菟田野地域事務所 地域市民課 (☎84-2521)
 燃えるゴミ収集 毎週月・木曜日
 ガラス・ビン類ゴミ収集 毎月10日
 金属類ゴミ収集 毎月20日

室生区(燃えないゴミ)
 問 室生地域事務所 市民環境課 (☎92-2001)
 1月10日 上笠間・下笠間・深野・小原・染田・多田・無山・奥山
 1月22日 大野・向瀬(奥山除く)・三本松・砥取・瀧谷・西谷・龍口
 1月31日 黒岩・田口元上田口・下田口・田口元角川・室生

大宇陀区・榛原区
 ゴミ収集日は、各家庭に配付しているゴミカレンダー等をご覧ください。
 問 大宇陀地域事務所 地域市民課 (☎83-2251)
 問 市環境対策課 護美センター (☎82-6521)

宇陀市合併記念 新春綱引き大会 参加者募集

次のとおり『新春綱引き大会』を開催します。参加希望の方は申し込みをお願いします。

多数のご参加、お待ちしております。

日時 1月28日(日)
午前9時受付

場所 市総合体育館

参加資格 市内在住・在勤者

競技種目 小学生の部(8人引き)学年男女に係なくチーム構成可(引率者が必要) ファミリーの部(6人引き)2家族以内でチーム構成 一般の部(6人引き)体重制限なく男女混合可(クラブチームは不可)

申し込み 1月15日(月)までに社会教育課へ(FAX可 ☎82-8300)

その他 豚汁の振る舞いがあります。

☎社会教育課(☎82-5739)



「城下町再発見フェアFROMこおりやま」参加者募集

歴史文化を生かした地域づくり、住民間交流を図るため「城下町再発見フェアFROMこおりやま」が開催されます。下記のとおり参加者を募集します。

日時 2月25日(日) 午前10時～午後3時

場所 大和郡山市内

内容 午前:城下町ウォーク(約6キロ・1時間半～2時間) 午後:郡山民話の紙芝居及びミニコンサート
雨天の場合は「城下町ウォーク」が中止、午後のイベントのみ

募集人数 40名(応募者多数の場合は抽選)

申込方法 往復ハガキに参加希望者の氏名、住所、生年月日、電話番号を記入のうえ1月31日(水)までに下記へ申し込みください。(ハガキ1枚につき2名まで)【〒633-2166 大宇陀区迫間25番地 大宇陀地域事務所地域振興課宛】

その他 会場へは市のバスを運行します。(市役所午前8時30分出発)

☎大宇陀地域事務所地域振興課(☎83-2251)

家庭教育講座参加者募集

大宇陀家庭教育推進協議会では第3回講座を開催します。みなさん、ふるってご参加ください。

日時 1月26日(金) 午前9時30分～12時

場所 大宇陀人権交流センター調理室

講師 谷口 知子さん

内容 「子育てと親育ち」～野菜の粉を使った手作りおやつを通して～

定員 15名(託児あり) 定員になり次第締め切ります。

持ち物 エプロン・三角きん・手拭きタオル

申し込み 1月18日(木)までに大宇陀幼児園子育て支援室へ

☎大宇陀幼児園(☎83-3511)

学童保育室指導員(臨時職員)登録者募集

職務 学童保育室(榛原区)指導員として勤務

資格 55歳までの幼稚園(小学校)教諭か保育士の有資格者

勤務 4月以降に午後1時から7時までの勤務可能な人(ローテーション勤務)

長期休業は、午前7時から午後7時

募集人員 若干名

申込方法 1月18日(木)までに履歴書を市民福祉課へ

☎市民福祉課(☎82-2236)

有料広告募集

広報うだ・市ホームページに、有料広告の掲載を希望する企業などを募集しています。

広報うだ

掲載場所 各号の市が指定する位置

広告の大きさ 縦38×横56mm(1区画)

掲載期間 連続2カ月(年度内に限り3カ月以上可)

料金 月1万円(1区画)

市ホームページ

掲載場所 トップページ上の市が指定する位置

規格 縦55×横110ピクセル(1枠)

12キロバイト以内でGIF形式とします。また、バナー広告とします。

掲載期間 1カ月(最大6カ月連続可)

料金 月15,000円(広告主が市外の場合、20,000円)

☎秘書広報課(☎82-3912)

相 談

人権相談・行政相談

日時 1月10日(水) 午前9時30分～午後3時

場所 菟田野人権交流センター

日時 1月10日(水) 午前9時～午後3時

場所 室生振興センター

日時 1月15日(月) 午前9時～11時45分

場所 大宇陀人権交流センター

日時 1月17日(水) 午前9時～午後3時

場所 宇陀市役所

☎人権相談は人権施策課(☎82-2147) 行政相談は総務課(☎82-1302)

交通事故相談

日時 1月16日(火) 午前10時～午後3時

場所 市役所会議室

☎総務課(☎82-1302)

皆さんの飼い犬は大丈夫？

狂犬病予防注射は毎年必ず受けましょう

狂犬病はいまだにアジア、アメリカ、ヨーロッパ、アフリカ地域など世界各地で、毎年3万～5万人の命をうばっています。日本では無くなった病気ですが、昨年京都市や横浜市で、外国で野犬に噛まれた人の狂犬病による死亡事例がおきています。

昭和32年までは日本の犬にもこの病気が流行しており、病気の犬に噛まれて亡くなった方も大勢いました。この病気は、発症してしまうと人も犬も助からない100%死亡する怖い病気です。

狂犬病予防注射を毎年受けることにより未然に防ぐことができます。また、狂犬病の予防とともに万が一の狂犬病発生時の対応を迅速・適切に行うための手段の一つが犬の登録です。登録と狂犬病予防注射は犬の飼い主の義務です。登録と予防注射は必ず受けましょう。

市では、毎年4月から5月にかけて狂犬病の集合予防注射を実施しますので、必ず受けてください。(詳細は広報うだ4月号に掲載予定)

周囲との共生を考えた飼育をお願いします

犬の飼い主のマナーへの苦情、特に放し飼いや鳴き

声、フンの不始末はもとより、野良犬・野良猫等に関するものの苦情が市役所に多く寄せられています。捨てられたペットは、野良犬・野良猫となり「フンやおしっこ」「ごみや畑を荒らす」「いたずら」「人に対する危害」などペットを捨てることにより様々な社会問題が起きています。飼い主と飼い犬・猫の関係だけでなく、周囲の共生も考えた飼育をしてもらうことや、一部の飼い主のマナーの悪さが善良な飼い主へも迷惑がかかり、ひいては地域住民にも迷惑がかかることを地域ぐるみで啓発を行っていただけるよう、ご協力をお願いします。

● 環境対策課 (☎82-2202)

市美術展覧会配布冊子の訂正

市美術展覧会でお配りした冊子の2ページ掲載の「22番 宮崎良雄氏の出品作品」は「招待作品」の誤りでした。

関係の皆様大変ご迷惑をおかけしました。深くお詫び申し上げます。

● 社会教育課 (☎82-5739)

募 集

市特定公共賃貸住宅入居者募集

市特定公共賃貸住宅入居者を次のとおり募集します。

募集する住宅と規模、家賃等

募集住宅 菟田野区松井186番地の3 上笠神団地102号 3階建て住宅の1階)

住宅規模 3LDK 和室6畳、洋室6畳2間、リビング兼ダイニング、キッチン、浴室、トイレ

家賃 40,000円から(収入に応じて変動します)

共益費 2,000円

駐車場 2,000円(1台)

敷金 270,000円

募集案内・申込書の配付日及び配付場所

配付期間内に各配布場所で募集案内と申込書を受領してください。

配付日・配布時間 1月4日(木)～22日(月)【土・日曜日及び祝祭日を除く】午前8時30分～午後5時15分

配布場所 市役所営繕課又は各地域事務所住宅担当課

申し込みについて

申込期間 1月4日(木)～22日(月)【必着】

申込先 市役所営繕課及び各地域事務所住宅担当課 郵送の場合は、市役所営繕課以外では受け付けません。

申し込みの注意事項 募集案内には申し込みに関する資格や大切な事項が記載されています。十分にご理解のうえ、お申し込みください。申し込みに際して、必ず申し込み資格があるかどうかを確認のうえ、申し込みをお願いします。申込書及び入居に関して提出いただいた書類は一切返却しません。

公開抽選

申し込み多数の場合は、入居予定者及び補欠順位決定のため、公開抽選を行います。

抽選により、当選者1名と補欠者第1位から第3位を決定します。

入居資格審査と入居予定者の決定

当選者に対して、入居資格を確認するための必要な書類の提出について、案内を送付します。

審査は営繕課で行いますので、指定日に提出書類を持参してください。

来庁指定日は、当選者に改めて通知します。

提出された書類を確認するため、必要に応じて実態調査を行うことがあります。

入居資格審査に合格して、初めて入居予定者となります。入居資格を満たさない場合は、失格となり入居できません。

入居手続き

入居予定者に対して、「入居手続通知書」を郵送します。ただし婚姻予定者の場合は、原則として入籍の確認後に入居手続を行います。

入居手続日(鍵渡しの日)には次の書類が必要です。

- ・連帯保証人の市町村税務関係課が発行する直近の所得証明書及び印鑑登録証明書
- ・入居予定者の実印及び印鑑登録証明書
- ・その他市長が必要とする書類

入居手続の日時及び場所については、入居手続通知書でお知らせします。

入居を辞退する場合は、書面により辞退届を提出してください。

入居指定日 3月1日(木)

● 営繕課 (☎82-5642)

からのお知らせ

奈良社会保険事務局桜井事務所（10744-42-0033）

国民年金保険料の納め忘れはありませんか？国民年金保険料納付のご案内をしています

国民年金保険料の納め忘れがあると、老後に受け取る年金が減額されたり、受けられない場合があります。また、障害基礎年金や、遺族基礎年金等についても受けることができない場合があります。

社会保険事務所では、皆さんの年金権を確保するため、納付期限を過ぎても保険料が納められていない場合は、電話や自宅の訪問によって、納付のご案内をしています。

電話によるご案内・・・奈良社会保険事務局が委託した業者から、保険料の納め忘れがある方に、電話で納付のご案内をしています。

委託した業者には、徹底した秘守義務が課せられています。【夜間・休日にも電話や訪問を行いますので、ご理解とご協力をお願いします。】

ーお電話でのご案内についてー

国民年金保険料の電話でのご案内は、社会保険事務所職員のほか、平成18年度は奈良社会保険事務局から委託しております民間業者の「富士ソフトサービスビューロ株式会社」からも06-6262-3255（発信専用電話）よりご案内しております。

ご自宅への訪問・・・社会保険事務所職員または非常勤の国家公務員である「国民年金推進員」が、直接、ご自宅へお伺いし、制度の説明や納付の相談を行っています。

「国民年金推進員」は、非常勤の国家公務員で、職員証明証を携帯しています。

年金制度は、一人ひとりが納めた保険料によって、お年寄り・障害者・遺族の方など多くの人たちを支えています。また、「高齢者世帯の収入の約7割が年金収入」「6割の高齢者世帯が年金収入のみで生活」という現状もあり、年金は高齢者の生活を大きく支えています。

保険料は納め忘れのないようにしましょう。

公的年金等に係る源泉徴収税額の計算方法が変更されます

平成18年度所得税法の改正により、国から地方への税源移譲が行われ、平成19年2月15日支払いの年金から公的年金等に係る源泉徴収税額の計算方法が変更になります。

年金と税金について

- 1 年金のうち、老齢・退職年金には所得税法により「雑所得」として所得税がかかります。（障害年金・遺族年金には所得税がかかりません。）
- 2 社会保険庁は、年金を支払う際に所得税を源泉徴収します。
- 3 年金の定率減税額は、平成18年度の税制改正により平成19年分以降は廃止になります。
- 4 扶養親族等申告書を提出された方の公的年金等にかかる源泉徴収税率が10%から5%に引き下げられます。

所得税の源泉徴収税率が下がった分、6月頃に市役所から通知がある住民税額は増えますが、所得税と住民税を合わせた負担額は、これまでと変わりません。（ただし、このほか、定率減税の廃止などによる影響があります。）

源泉徴収税額の計算方法

「扶養親族申告書」を提出した方の場合（1円未満切り捨て）

（注）

$$\text{源泉徴収税額} = (\text{年金支給額} - \text{介護保険料額} - \text{各種控除額}) \times \text{源泉徴収税率} (5\%)$$

「扶養親族申告書」を提出しない方の場合（源泉徴収税額の計算方法は、今までどおり）

（注）

（注）

$$\text{源泉徴収税額} = [\text{年金支給額} - \text{介護保険料額} - (\text{年金支給額} - \text{介護保険料額}) \times 25\%]$$

$$\times \text{源泉徴収税率} (10\%)$$

（注）計算式内の「介護保険料額」とは年金から特別徴収（年金天引き）されたものをさします。

現況届の提出が原則不要となります

社会保険庁では、年金を受けている方から年1回、現況届を提出していただくことにより、引き続き年金を受ける権利があるかどうかの確認をしています。

今後、住民基本台帳ネットワークシステムを活用して年金を受ける権利があるかどうかの確認を行うこととしましたので、12月生まれの方から現況届の提出が不要となりました。

現況届の提出が不要となる方（住民票コードが確認できた方）には、誕生月の始め頃に現況届の提出が不要となることのお知らせを送付します。

ご注意ください・・・住民基本台帳ネットワークシステムを活用した現況届の確認を行えない方については、今後も現況届の提出が必要となります。現況届の提出がない場合は、年金の支払いが一時的に止まりますのでご注意ください。

【主な例】

社会保険庁で保有している本人基本情報と住民基本台帳ネットワークシステムの情報が相違し、住民票コードを確認できない方
外国籍（外国人登録）の方
外国にお住まいの方

加給年金額の対象者の生計維持確認や診断書等の提出は引き続き必要となります。

加給年金を受けられるかどうかの生計維持の確認が必要な方につきましては、社会保険庁から送付する『生計維持確認届』の提出が必要となります。

『生計維持確認届』の提出がない場合は、加給年金額のみ支払いが一時的に止まりますのでご注意ください。

障害の程度の確認については、医師による診断書が必要となりますので、障害の程度の確認が必要な方は、社会保険庁から送付する診断書の提出が必要となります。

診断書の提出がない場合は、年金の支払いが一時的に止まりますのでご注意ください。

詳しくは下記までお問い合わせください。

問 ねんきんダイヤル（☎0570-07-1165）又は奈良社会保険事務局桜井事務所（☎0744-42-0033）

確定申告指導会場は桜井市商工会館です (桜井税務署より)

2月16日～3月15日まで(土・日・祝祭日を除く)の期間、平成18年分確定申告の受付が始まります。桜井税務署管轄内の申告指導会場は、桜井市商工会館(地図参照)です。桜井税務署では申告書などの受付のみで、申告指導は行っておりませんので、ご注意ください。

開催場所 桜井市商工会館3階(JR/近鉄桜井駅から徒歩3分)

開催期間・時間 2月16日(金)～3月15日(木)
(土・日・祝祭日を除く)

午前9時～午後5時

会場の都合により、なるべく午後4時までにお越しください。期間中、桜井税務署では申告指導を行っていません。なるべく公共交通機関をご利用ください。

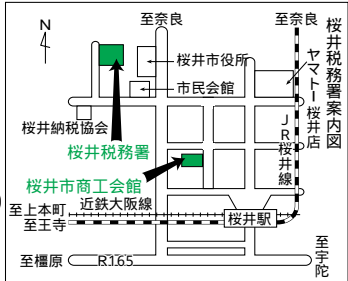

譲渡所得事前申告説明会

不動産譲渡

日時 1月25日(木) 午前10時～11時30分

場所 桜井市役所2階大会議室

株式譲渡

日時 1月25日(木) 午後1時30分～3時

場所 桜井市役所2階大会議室

確定申告説明会

日時 1月30日(火) 午後1時30分～3時

場所 宇陀市榛原農林会館(榛原区下井足)

税理士による譲渡所得の申告相談

日時・場所 2月8日(木) 午前9時30分～午後3時30分 / 宇陀市役所312会議室
2月9日(金) 午前9時30分～午後3時30分 / 田原本町役場会議室

確定申告地区相談所

この日は、会場が大変混雑しますので、長時間まっていた場合がございましたので、ご了承ください。年金所得者や給与所得者の方は、他の日も受け付けています。

宇陀市役所4階大会議室等

2月22日(木)・23日(金)・3月2日(金)

午前9時30分～午後3時30分

菟田野地域事務所

2月26日(月) 午前9時30分～午後3時30分

大宇陀商工会館

2月27日(火) 午前9時30分～午後3時30分

室生振興センター

2月28日(水) 午前9時30分～午後3時30分

☎桜井税務署(☎0744-42-3501)

家屋を取り壊したときの届出はお済みですか?

建て替えや老朽化などにより平成18年中に家屋を取り壊した場合は、届出をしてください。

お届がないと、その家屋に平成19年度の固定資産税が引き続き課税されることとなりますので、届出がまだの方は、至急税務課までお届けください。

☎税務課(☎82-1306)

国民年金

新成人の皆さんへ 20歳からは国民年金の加入となります!

国民年金は、日本国内に住む20歳以上60歳未満の全ての人に加入していただく制度です。学生であっても20歳になったら国民年金に加入しなければなりません。

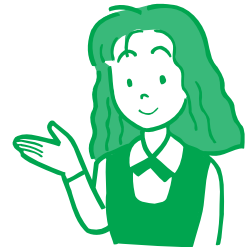

どのような人が加入するの...
自営業、農林漁業者、学生、フリーター等の方が加入となります。

これらの方たちを「国民年金第1号被保険者」といいます。

サラリーマン・OL・公務員の人たちは、厚生年金または共済組合の加入となり「国民年金第2号被保険者」、第2号被保険者に扶養されている配偶者は、「国民年金第3号被保険者」となります。これらの方たちは、国民年金の第1号被保険者の加入手続きをする必要はありません。

加入手続き...20歳の誕生日の前月に届く「国民年金被保険者資格取得届書」により市役所国民年金係にて届け出をします。

保険料の納付...加入手続き後、社会保険庁から送付される国民年金保険料納付案内書により、毎月の保険料を翌月末までにご自分で納めることになります。

納める場所は...全国の金融機関・郵便局の窓口のほかコンビニエンスストアでも納めることができます。また、インターネット(パソコン・携帯電話)を利用する方法でも納めることができます。なお、**保険料納付は、割引もある口座振替を利用するとたいへん便利でお得です。**

保険料納付が困難な場合

申請によって保険料納付を免除される制度があります。(保険料免除制度)

学生の場合には、在学期間中の保険料を後払いできる「学生納付特例制度」があります。

国民年金は、国が責任をもって安全・確実に運営しており、老後は生涯にわたって年金を受けとることができます。

また、老後だけでなく、けがや病気で障害が残ったり、生活を支えている一家の働き手を亡くした場合は、障害・遺族年金があります。

これらのメリットは国民年金の加入と保険料納付が前提となります。

加入手続きをお忘れの場合は、至急市役所及び各地域事務所の国民年金係で届け出をしましょう。

(3)定率減税の廃止

算出された税額の一定率を減額する定率減税の制度が廃止になります。

税目	平成18年度	平成19年度
住民税	平成18年6月分から税額の7.5%控除 (限度額2万円)	平成19年6月分から廃止
所得税	平成18年1月分から税額の10%控除 (限度額12.5万円)	平成19年1月分から廃止

65歳以上の方を対象とするもの

(1)住民税の老年人非課税措置が廃止されましたが、経過措置がとられています。

平成17年1月1日現在、65歳以上の方、昭和15年1月2日以前に生まれた方で、前年の合計所得が125万円以下の方は、平成17年度まで住民税が非課税でしたが、平成18年度の税制改正で65歳以上で合計所得が一定額を超える人は住民税が課税されるようになりました。ただし、平成18年度と19年度は、昭和15年1月2日以前に生まれた方で、前年の合計所得金額が125万円以下の人については、税額を減額する経過措置があります。

年度	市民税		県民税	
	均等割	所得割	均等割	所得割
平成18年度	1,000円	所得割額の3分の1相当額を負担	400円	所得割額の3分の1相当額を負担
平成19年度	2,000円	所得割額の3分の2相当額を負担	900円	所得割額の3分の2相当額を負担
平成20年度	3,000円	全額課税	1,500円	全額課税

例えば、250万円の年金収入がある68歳の夫が63歳の妻を扶養する場合の市県民税

	市民税	県民税
収入金額	2,500,000円	
所得金額(公的年金控除後の金額)	1,300,000円	
配偶者控除	330,000円	
基礎控除	330,000円	
課税所得金額 (- (+))	640,000円	
所得割額	× 6% = 38,400円	× 4% = 25,600円
調整控除(配偶者控除)	380,000円 - = 50,000円	380,000円 - = 50,000円
調整控除(基礎控除)	380,000円 - = 50,000円	380,000円 - = 50,000円
	(+) × 3% = 3,000円	(+) × 2% = 2,000円
均等割	3,000円	1,500円
年税額	+ - = 38,400円	+ - = 25,100円
合計	63,500円	

調整控除は所得額や控除対象の人数などでも変わってきます。
平成18年度の場合、市県民税は34,100円

市県民税の申告は1月22日(月)受付開始 確定申告受付は2月16日(金)から3月15日(木)まで

市県民税の申告は、平成19年1月1日現在で宇陀市内に住んでいる(住んでいた)人が、前年中(平成18年1月1日から12月31日までの1年間)の所得を申告いただくもので、市県民税や国民健康保険税等を算出する基礎となるものです。

また所得証明書や課税(非課税)証明書などの公的な証明書にも必要となっています。

なお、申告用紙は市役所税務課または、各地域事務所地域振興課にあります。

市県民税・国民健康保険税の申告が必要な人

前年中に所得(営業・農業・不動産・譲渡・配当など)があった人

給与所得者で①給与のほかに別の所得がある人

②給与を2カ所以上から受けている人

給与所得者や年金所得者で社会保険料(国民年金や国民健康保険料等)や医療費等の各所得控除を受けようとする人(市県民税の所得割がかかる人のみ)

申告で親族等を扶養にとる人

国民健康保険税に加入している世帯全員(所得がなくても、未申告では軽減制度の対象となりません)

所得税の確定申告をされる人や給与所得のみの人で、年末調整に異動がなく、勤務先から当市に「給与支払報告書」が提出されている人(市県民税が給与と引きされている人等)は、原則として市県民税の申告の必要はありません。

申告受付期間や提出に必要な書類など

申告期間 1月22日(月)～3月15日(木)(土・日曜日、祝祭日を除く)午前9時～午後4時まで

場所 市役所4階大会議室等又は大宇陀・菟田野・室生の各地域事務所

必要なもの 市県民税申告書 印鑑 給与所得者・年金所得者は、源泉徴収票(平成18年中支払分) 生命保険・個人年金・損害保険料・国民年金保険料の支払い証明書(平成18年中支払分) 医療費などの領収書(平成18年中の支払分で、あらかじめ診療者・医療機関・医療費ごとに集計し、保険や還付などで補てんされる金額を明記しておいてください。) 事業所得者は収支内訳書 その他所得計算や控除に必要な帳簿類や証書

市内や市外に在住する65歳以上で障害者手帳をお持ちでない方で介護の認定を受けられている方や、その方を扶養にしている場合、市町村長が発行した「障害者控除対象者認定書」を提出していただきますと、「障害者控除」を受けることもできますので、市役所市民福祉課までお問い合わせください。

税務課からのお知らせ ☎税務課 (82-1306)

平成19年度から税源移譲により所得税と住民税が変わります

「地方のことは地方で」という方針のもと、地方分権を積極的に進めていく「三位一体改革」が実現します。その柱と言えるのが、今回の「税源移譲（ぜいげんいじょう）」。

税源移譲では、所得税（国税）と住民税（地方税）の税率を変えることで、国の税収が減り、地方の税収が増えることとなります。およそ、3兆円の税源が、国から地方へ移譲されることとなります。ほとんどの方は、1月分から所得税が減り、そのぶん6月分から住民税が増えることとなります。しかし、税源の移し替えなので、「所得税+住民税」の負担は基本的に変わりません。

全ての納税義務者を対象とするもの

(1) 住民税・所得税の税率構造が改正されます

住民税（平成19年6月納付分から適用）

3段階の税率から、一律10%に
(県民税4%、市民税6%)

住民税の税率改正
【改正前】

課税所得	税率	速算控除
200万円以下	5%	—
200万円超 ～700万円以下	10%	10万円
700万円超	13%	31万円

【改正後】

課税所得	税率	速算控除
一律	10% (市民税6%) (県民税4%)	—

所得税（平成19年1月1日から適用）

4段階の税率を6段階に細分化

所得税の税率改正
【改正前】

課税所得	税率	速算控除
330万円以下	10%	—
330万円超 ～900万円以下	20%	33万円
900万円超 ～1800万円以下	30%	123万円
1800万円超	37%	249万円

【改正後】

課税所得	税率	速算控除
195万円以下	5%	—
195万円超 ～330万円以下	10%	9.75万円
330万円超 ～695万円以下	20%	42.75万円
695万円超 ～900万円以下	23%	63.6万円
900万円超 ～1800万円以下	33%	153.6万円
1800万円超	40%	279.6万円

(注) 住民税については、平成19年度分(平成19年6月納付分) 所得税については平成19年分(平成19年1月1日)からの適用となります。

(2) 人的控除額の差に基づく負担額を調整するために、調整控除が設けられます。

所得税と住民税の人的控除の差（例えば、住民税の基礎控除額:33万円・所得税の基礎控除:38万円）から生じる増税分を住民税で減額調整する必要があり、これを「調整控除」といい、次の額が減額されます。

合計課税所得が200万円以下の場合

①か②のいずれか少ない額に5%（市民税3%、県民税2%）を掛け合わせた額

① 人的控除額（基礎控除や配偶者控除など）の差額の合計額

② 住民税の合計課税所得金額

合計課税所得が200万円超の場合
 $\{ \text{住民税と所得税の人的控除の差額の合計額} - (\text{合計所得額} - 200 \text{万円}) \} \times 5\%$

但し、2500円未満の場合は2500円とします。

所得税・住民税の人的控除額は右図のとおりです。

人的控除の種類	個人住民税	所得税	人的控除の差
基礎控除	33万円	38万円	5万円
配偶者控除	33万円	38万円	5万円
配偶者控除（同居で特別障害者）	56万円	73万円	17万円
老人配偶者控除	38万円	48万円	10万円
老人配偶者控除（同居で特別障害者）	61万円	83万円	22万円
配偶者特別控除（前年の合計所得が38～40万円）	33万円	38万円	5万円
”（前年の合計所得が40～45万円）	33万円	36万円	3万円
扶養控除	33万円	38万円	5万円
扶養控除（同居で特別障害者）	56万円	73万円	17万円
特定扶養親族	45万円	63万円	18万円
特定扶養親族（同居で特別障害者）	68万円	98万円	30万円
老人扶養親族	38万円	48万円	10万円
老人扶養親族（同居で特別障害者）	61万円	83万円	22万円
障害者控除	26万円	27万円	1万円
特別障害者控除	30万円	40万円	10万円
寡婦（寡夫）控除	26万円	27万円	1万円
特別寡婦	30万円	35万円	5万円
勤労学生控除	26万円	27万円	1万円

宇陀市文化会館だより

大宇陀区拾生871 (☎83-0977)
休館日:1・2・3・4・9・10・17・
23・24・31日

干支「亥」にちなんだ手づくり作品募集

今年の干支は「亥(いのしし)」。亥にちなんだ手作りの作品を展示します。手芸、小間もの、陶芸、新しい年のユニークな年賀状など、作品をご持参ください。

展示期間 1月8日(月)~2月4日(日)まで
「あなたのお宝展」 作品募集

人生のなかで、数々の出会いから、自分だけの大切な「お宝」があると思います。「自分だけの記録」「親からの授かりもの」「家伝来の品々」など、思い出となる「お宝」にコメント150字を添えて、搬入してください。高価なもの、破損しやすいものは展示できません。

なお、12月広報でお知らせしました展示期間、作品搬入期間が変更しております。

展示期間 3月10日(土)~4月15日(日)まで
作品搬入 2月25日(日)まで

第22回ロビーコンサート

日時 1月28日(日) 午後2時~
場所 文化会館ロビー

出演 ピアノ演奏 西川 日菜子(榛原東小学校)曲:カプリチオ(ハスラー) 枚田 真侑(榛原東小学校)曲:子犬のワルツ(ショパン) 貴田 瑞季(奈良女子大附属中等教育学校)曲:ベルガマスク組曲より(ドビュッシー)

コーラス かぎろひコーラス(大宇陀区 代表 大谷昭代) コーラス・アンダンテ(菟田野区 代表 吉川容子) ささなきコーラス(榛原区 代表 堂下操子)

出場者募集 文化会館ロビーで催す、ロビーコンサート(年3~4回)に出場していただける方を募集しています。対象は、市内で音楽をたしなんでいる個人・グループで、発表時間は個人又はグループで20分以内です。詳細はお問い合わせください。

写真展「松山地区町並みライトアップと晩秋ところどころ」

宇陀市文化会館のパソコンクラブとデジカメサークルの協力作品を展示しております。

展示期間 2月5日(月)まで
守道小学校児童作品展

山地に自生する蔓(つる)を利用、籠の芸術作品を展示します。(作品は4年生、6年生)

展示期間 1月12日(金)~2月10日(土)まで

1月のかぎろひホール催し(12月2日現在)

日	曜	催し	物	案	内	主	催	者	時	間	対	象
8	月	平成19年宇陀市成人式				宇陀市教育委員会			午前10時~午後0時30分		関係者	

音楽の森ニュース

室生区上笠間444-1(☎97-2215)
開館時間 午前9時~午後5時
休館日 毎週月・火曜日

昼下がりのコンサート

日時 毎週木曜日 午後2時~3時
1月25日のみ、室生コーラス練習のため午後3時~4時
1月4日は休館日のためコンサートはお休みさせていただきます。

参加費 300円(飲食代)

出演 歌とトーク:音楽の森ふれあい館 荒井館長
ピアノ演奏:音楽の森スタッフ 福家明世・大山理保
森の音楽喫茶「森の新春コンサート~民謡で日本列島うためぐり~」

今月の森の音楽喫茶は、ゲストに日本民謡みずほ会の皆さんをお迎えして開催します。全国各地の民謡をどうぞお楽しみください。

日時 1月13日(土) 午前10時30分~12時
朝食代(お茶付) 600円(限定50人)
お茶(クッキー付) 200円
どちらも予約券が必要です。



出演 歌:音楽の森ふれあい館 荒井館長 音楽の森スタッフ 古河幸子
ピアノ演奏:音楽の森スタッフ 福家明世・大山理保
ゲスト:日本民謡みずほ会

☎音楽の森ふれあい館又は室生地域事務所アートアルカディア推進室(☎92-2001)

今年にちなんで
一級量技能士の店
今年にちなんで
お返し3,675円~/表替え4,725円~/新畳6,825円

たなみ工房 インテリア

☎0120-36-2960
奈良県宇陀市室生区龍口138
(本店 香芝 名張)

www1.odn.ne.jp/cax52620/

善意銀行

宇陀市善意銀行に次の方から預託いただきました。厚くお礼申し上げます。(敬称略)

- 恵風会 13,350円
- 菟田野商工会女性部 10,000円
- 宇陀市農林産物品評会 68,740円

☎宇陀市社会福祉協議会(☎84-4116)

「いきいきタウン」放送中!

県内各市の話題をお届けする情報番組「いきいきタウン」は、奈良テレビ放送で毎週土曜日の午後10時10分~10時27分、毎週日曜日の午前10時55分~11時12分(再放送)に放送しています。放送の時間は変更になる場合がありますので、新聞のテレビ欄などでご確認ください。

☎秘書広報課

市税等の口座振替を申し込みの皆様へ

広報うだ9月号でお知らせしましたように口座振替をお申し込みの方への口座振替結果のお知らせが年1回になり、本年1月下旬に前年1月から12月までの1年間分を一括してお送りすることになりました(全納で振り替えいただいた方も同様です)。

つきましては、今月下旬に平成18年分の「領収済のお知らせ」を郵送させていただきますので、所得税の確定申告や市民税の申告等にご利用ください(振替口数の関係上、「領収済のお知らせ」ハガキが複数枚届く方もおられます)。

納期ごとの振替結果については、お手数ですが振替金融機関での通帳記帳にてご確認くださいませようお願いします。

また、口座振替ができなかった方には従来どおり口座振替日後、納付書をご送付してお知らせします。ご確認後、お手元に届きました納付書にて各金融機関等(納付場所は納付書裏面に記載)で納付いただきますようお願いいたします。

☎収納課(☎82-1352)

既存住宅を耐震改修した場合、固定資産税の減額措置があります

既存住宅を耐震改修した場合、固定資産税が1戸当たり120平方メートル相当分を限度として、一定期間2分の1に減額されます。

対象要件

昭和57年1月1日以前に建築された家屋(住宅に限る)について、平成18年1月1日から平成27年12月31日までの間に建築基準法に基づく現行の耐震基準に適合するように耐震改修(1戸当たりの改修費用が30万円以上を施したものに限り)します。

減額期間

耐震改修工事が完了した翌年から、次の表に示す期間で適用されます。

対象範囲

工事完了時期	減額期間
平成18年1月1日～平成21年12月31日まで	3年間
平成22年1月1日～平成24年12月31日まで	2年間
平成25年1月1日～平成27年12月31日まで	1年間

減額の対象となるのは、1戸当たり120平方メートルの床面積相当分までで、当該床面積分の家屋の固定資産税が2分の1に減額されます。

申請手続き

改修完了後3カ月以内に速やかに次の必要書類を添付して、市役所税務課まで提出してください。

必要書類 住宅耐震改修に伴う固定資産税の減額申告書(市役所税務課、大宇陀・菟田野・室生地域事務所の地域振興課にあります) 建築士、指定住宅性能評価機関又は指定確認検査機関が発行した「耐震基準適合証明書」 耐震改修に要した費用がわかる書類(領収書、契約書等の写し)

☎税務課(☎82-1306)

ふれあい講演会『柔道と青少年健全育成』

日時 1月27日(土) 午後2時～

場所 市榛原農林会館

講師 篠原信一さん(シドニー五輪柔道銀メダリスト)

講師プロフィール 天理大学在学中に多くの大会を制覇し、2000年シドニー五輪100キロ超級で銀メダルを獲得。現在、天理大学柔道部監督として後進の指導にあたっている。そのかわら柔道大会の解説者として、またスポーツを題材としたトークバラエティ番組にも出演。

開会アトラクション 「かぎろひ夢バンド」

宇陀市に在住・在勤の教員・保育士たちの音楽バンド

☎市青少年健全育成協議会(人権教育室内)(☎82-5740)



大宇陀温泉あきののゆ営業のお知らせ

年末年始は、休まず通常どおり(午前10時～午後9時)営業しますので、ご利用ください。

お正月の1月1日(月・祝)、2日(火)、3日(水)は毎日先着100名様に干支石けんプレゼント

お年玉として入館者全員にお得な割引券をプレゼント

☎大宇陀温泉あきののゆ(☎83-4126)

室生山上公園芸術の森休園のお知らせ

平成18年12月29日(金)から2月28日(水)までの間、室生山上公園芸術の森は冬季休園させていただきます。

3月1日(木)より開園させていただきますのでご注意ください。皆様方のご来園をお待ちしております。

☎室生地域事務所アートアルカディア推進室(☎92-2001)

戦傷病者の妻特別給付金について

請求期限 平成21年9月30日まで

対象者など詳しくは、広報うだ2月号でお知らせします。

☎福祉政策課(☎82-2221)

予約受付中!

**クイックマッサージ店が
サンクシティ 2階で営業中**

料金 20分 / 2,000円 ~ 120分 / 12,000円まで
出張訪問を行っています
90分 / 10,000円(出張費込み)

こりとるはうす
サンクシティ 2F スクール生募集中!
TEL 85 2213 営業時間: 10:00 ~ 19:00

葬儀会館 24時間営業

メモリアルホール ゆり

白木祭壇料 18万円より
霊柩車・寝台車・供花・葬儀一式
(近畿運輸局認可)

☎榛原葬祭 オクボ花香社
榛原区元柄(元花水木あまのや食堂)
☎0745(82)0049 FAX 0745(82)2215

本年も、情報・技術を **IZ**

トータルにサポートする **さんでんき** を
よろしくお願いたします

PagoCare! **090-1133-3055**
ダイヤル・コール

新年は、3日(水)からサポート等受付
パソコン教育は6日(土)～

Dream IZ **さんでんき** ケーブルテレビ・ADSL
電話 0745-82-3055 KCN 近畿ケーブルネットワーク取次店
榛原区母里 315-1 検索窓 → **パソコンの駅**

宇陀市シャトルバス及び路線バスの利用について

奈良交通が運行していた路線バス（榛原大野線）が昨年9月末日で休止されたあと、宇陀市が市役所と室生地域事務所の区間を昨年10月から3月までの半年間、試験的に市シャトルバスを運行しています。

市シャトルバスの運行を開始してから3カ月が経過しましたので、開始後の利用状況をお知らせします。

市シャトルバスの利用状況

	運行日数	総利用者数	人数/日
10月	21日	209人	10人
11月	20日	147人	7人

また、奈良交通が市内を運行している休止対象バス路線（室生線・毛原線・上内牧系統）については、市が奈良交通に対して、半年間の運行赤字額の補てんを行うことにより、路線バスが継続運行されています。

今後も地域の交通を守り、バス路線を維持し確保す

るためには、地元住民の方が積極的にバスを利用することがもっとも重要なこととなりますので、皆様のご理解とご協力をお願いいたします。

☎企画調整課（☎82-1362）

伝建地区内での形状変更には、事前に許可が必要です

歴史的町並みの景観を維持するため、伝建地区（伝統的建造物群保存地区）内の建造物（家・倉庫等の建築物や門・塀などの工作物）の現状を変える行為には、市の条例により事前に教育委員会の許可が必要です。まずは計画する段階でまちづくりセンターへご連絡ください。

伝建地区の範囲 大宇陀区万六、出新、上新、中新、上、上中、上本、上茶、下本、下中、下出口、小出口の全域及び拾生、春日、下茶の各一部

☎まちづくりセンター（☎87-2274）

図書館だより

中央図書館だより

おはなし会

すくすくひろば（0～3歳） 3回とも同じ内容です。

1月16日(火)、23日(火)

①午前10時～10時30分 ②午前10時45分～11時15分 ③午前11時30分～12時

ちゅーりっぷひろば（3歳～）

1月10日(水)、24日(水) 午後2時45分～3時15分

たんぼひろば（6歳～）

1月10日(水)、24日(水) 午後3時30分～4時

おはなしクラブ

1月13日(土)、27日(土)

午前10時30分～11時（3～5歳）

午前11時15分～11時45分（6～12歳）

えいが会

日時 1月20日(土) 午前11時～

内容 『月夜のみみずく』

☎中央図書館（☎82-4749）【1月の休館日：1・2・3・4・8・9・15・22・29日】

大宇陀図書館だより

おはなし会

日時 1月20日(土) 午前10時30分～

場所 2階セミナー室

対象 2歳から小学校低学年とその保護者

内容 むかしばなし「かえるぼもち」 ことばあそび「どうぶつかるた」

えいが会

日時 1月13日(土) 午前の部:午前10時～ 午後の部:午後2時～



場所 1階研修室

対象 2歳から小学校低学年とその保護者

内容 新きかんしゃトーマス「ゆうかんなきかんしゃ」他 ピンクとスノーじいさん他

☎大宇陀図書館（☎83-0977）【1月の休館日：1・2・3・4・8・9・10・17・23・24・31日】

話題の新刊図書

<p>【絵本】</p> <p>はねーのたんじょうび 柿本幸造絵・村山桂子作</p> <p>きょうは、はねーの誕生日。お母さんが街までケーキを買いに行っている間、はねこといっしょにお留守番をすることになりました。すると、裏庭のほうから、おじいちゃんの苦しそうな声が聞こえてきて…</p>	 <p>【図書・読書】</p> <p>読む力・聴く力 河合隼雄 立花隆著</p> <p>読むこと・聴くことは人間の精神活動の基本。高度情報社会の今、それはどれだけ人間の生き方や社会のあり方に関わる深い体験になっているか。臨床心理、ノンフィクション、詩の分野で活動してきた3人がその意味を問い直す。</p>
<p>【児童よみもの】</p> <p>チンチン電車が走ってた 菅原治子作 吉井爽子画</p> <p>焦土化した東京に疎開先から戻ったとき、チンチン電車はいつもとわりなく、ゆっくりと、健気に走っていた。戦前から戦後にかけてのはの子の成長の物語。</p>	 <p>【小説】</p> <p>タルドンネ 月の町 岩井志麻子著</p> <p>史上最悪の殺人鬼を生んだ、貧しくて冷たい月の光。もう人間には戻れない。韓国全土を震撼させた、未曾有の連続殺人事件をモチーフに描く、あらゆる禁忌を犯した男の憎悪と狂気。『週刊現代』連載を単行本化。</p>

各宗 石碑 灯籠 あらゆる石材加工販売

 **森井石材工業**

☎632 0204 室生区小原91の1

本社工場 電話 0743 82 1633
FAX 0743 82 1602

賀正

防寒グッズ特売中

 **ハルタ**

☎83-0015 (代)

窓口業務のご案内

宇陀市役所では、毎月第2・4土曜日（午前8時30分～正午）市民生活課で証明発行業務を行っています。

1月は13日と27日です。

住民基本台帳ネットワークシステム関連業務（住民基本台帳カードの交付申請・他市町村の住民票の発行）は行うことができません。

市からのお知らせ
宇陀市ホットニュース

市の情報を掲載するコーナーです

お知らせ

平成19年度物品関係指名願の追加受付を行います

市では、今年2月に平成18・19年度分の物品の買入れ等競争入札参加資格申請書（指名願）の受け付けを行いました。次のとおり申請書の追加受付を行いますので、参加資格登録の希望者は関係書類を添えて申請してください。

受付対象者 次の物品を取り扱う納入業者（学校給食センターへの物資納入業者は除く）

印刷、図書、事務用品、家具類、遊具用品、スポーツ用品、教材、日用品類、衣料品類、医療品類、広告・装飾品類、電気・通信機器類、精密機器類、機械器具、輸送機器、燃料、農林水産物、消防防災用品、賃貸業務、役務の提供、その他

受付期間・時間 2月1日(木)～28日(水)（但し、土・日曜日、祝日は除く、午前9時～午後5時）

提出場所・方法 監理課へ提出してください。（郵送可、28日必着）

提出書類 市指定の競争入札参加資格申請書（添付書類を含む）市税など納税証明書 印鑑証明書 登記事項証明書（法人）または身分証明書（個人）

その他 物品の買入れ等競争入札参加資格申請書は、監理課で配付するほか、市ホームページからも入手（ダウンロード）できます。

問 監理課（☎82-5658）

市消防団出初式

日時 1月17日(水) 午前10時～
場所 市大宇陀ふれあい交流ドーム
内容 式典 分列行進 放水演習
（場所は交流ドーム前広場です）など



問 危機管理室（☎82-1304）

市推奨品開発事業認定

市内で生産される農林水産物を活用し、魅力ある特産品の創出や農林水産振興に寄与する新規商品開発を目的に「宇陀市推奨品開発事業」の申請を募りました。昨年11月27日に認定委員会を開催し、申請の中から次の事業が認定となりました。本年度内には試作品が完成し、その後販売される予定です。

認定事業 室生特産品開発事業（市内で採れたごごみに、市の特産品認定を受けた梅肉を合わせた「ごごみの漬物」）

認定者 旅館粉川家 粉川博好（室生区室生1316）

問 産業振興課（☎82-2457）

縦覧できます 都市計画下水道変更案

市では大和都市計画下水道（宇陀市流域関連公共下水道）の変更を検討してきましたが、このほどその案がまとまりましたので、次により縦覧できます。

縦覧期間 1月16日(火)～1月29日(月)（土・日曜日、祝日を除く、午前8時30分～午後5時15分）

場所 下水道課

この変更案について意見書を提出される人は、具体的に意見の要旨とその理由、住所、氏名、職業および連絡先を記載のうえ、宇陀市長宛として1月29日(月)（必着）までに下水道課へ提出してください。

問 下水道課（☎82-5627）

菟田野地区担当の新しい民生・児童委員のご紹介

前委員の辞職に伴い、新しく次の方々が生民児童委員として厚生労働大臣から委嘱されました。

（順不同）



小笹富士子さん

菟田野区佐倉地区担当



染田繁治さん

菟田野区上芳野・岩端地区担当

新委員の任期は、平成19年11月30日までです。

なお、前委員の安田智子さんには4年10カ月の間、また、大畑俊彦さんには1年10カ月の間、民生児童委員として地域住民の福祉の向上などにご尽力をいただきました。

問 福祉政策課（☎82-2221）

大宇陀温泉 あきのの湯（☎83-4126）

市民割引カード（左下）をご利用いただくと、大人700円を500円に、小人350円を250円に割引させていただきます。

営業時間：午前10時～午後9時（毎月第2水曜日休館）

【入館の諸注意】

- 入れ墨・泥酔されている方のご入浴はお断りします。
- 館内での事故・盗難に関しては一切責任を負えませんのでご了承ください。
- 高血圧・心臓病・動脈硬化・体調の悪い方は医師の指示を受けてください。

大宇陀温泉 あきのの湯

有効期限：

平成19年1月末

25 広報うだ 2007.1

市民割引カード引換券

薬が貴重になってきました薬床のご注文はお早めに

純国産豊表・特撰薬床使用

吉岡たたみ商店

厚生労働大臣認定 一級技能士 吉岡豊司・吉岡逸人

宇陀市大宇陀区上茶 2092 番地
（宇陀市松山重伝建地区）

電話 0745-83-1763

トリミ眼科 近鉄大阪線 北口 宇陀市立病院 南都銀行

日本眼科学会認定 眼科専門医

診療科目 眼科一般診療（アレルギー・白内障・緑内障など）
網膜レーザー治療（糖尿病網膜症・網膜剥離など）
白内障手術・各種コンタクトレンズ処方

診療時間	月	火	水	木	金	土	日祝
AM9:00～12:00							/
PM3:00～6:00							/

TEL (0745) 82-9876
http://www.eonet.ne.jp/~torimi/

宇陀 ふるさと 探訪

第12回
室生区

「おのじみらくまがいがぶつ
大野寺弥勒磨崖仏」



大野寺の境内から宇陀川対岸の岸壁には、見事に彫り込まれた巨大な磨崖仏が見えます。柱状の石英安山岩（火山岩）に13・6mの光背を彫り窪め、内部をみがいて、そこに蓮華座を入れると11・5mの弥勒大磨崖仏が陰刻してあり、日本でも最大級の磨崖仏です。
表情は穏やかに微笑み、左手を挙げて親指と人差し指を合わせ、右手で衣をつかむ姿を美しく伸ばした線で丁寧な彫られています。その姿は思わず息をのむほど荘厳かつ優雅であるといわれています。



この磨崖仏は鎌倉時代初期、承元元年（1207年）に興福寺の雅縁大僧正の発願、後鳥羽上皇の勅により造立が始められ、3年の歳月をかけて彫られました。石大工は、宗慶及び宋人の二郎三郎らが従事し彫られたものと伝えられています。昭和9年には国の重要文化財にも指定されています。
また、平成11年に6年越しの、修復作業が完了し（写真では見難いですが）、肉眼では以前よりも線刻がはつきり見えるようになり、四季折々に訪れる人々を楽しませてくれます。

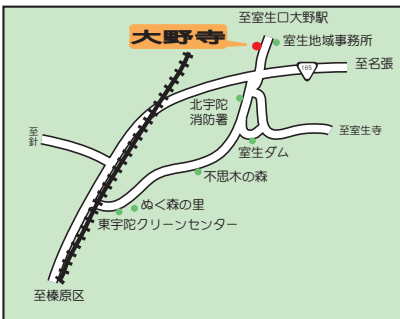

発行 宇陀市 〒633-0292 宇陀市榛原区下井足17番地の3
TEL 0745-82-8000 FAX 0745-82-3900
宇陀市ホームページ <http://www.city.uda.nara.jp>

表紙「うだ」の字は、前田市長の自筆です。

ダイヤルイン番号

宇陀市役所

秘書広報課 82-3912
総務課 82-1302
危機管理室 82-1304
人権課 82-1303
財政課 82-1305
税務課 82-1306
収納課 82-1352
企画調整課 82-1362
情報システム課 82-2121
市民生活課 82-2143
人権施策課 82-2147

環境対策課 82-2202
福祉政策課 82-2221
市民福祉課 82-2236
健康づくり対策室 82-2295
病院建設準備室 82-3935
産業振興課 82-2457
地籍調査課 82-5608
都市計画課 82-5624
下水道課 82-5627
建設課 82-5638
営繕課 82-5642

監理課 82-5658
出納室 82-5673
議会事務局 82-5771
教育総務課 82-5675
社会教育課 82-5739
人権教育室 82-5740
農業委員会 82-5781

大宇陀地域事務所

83-2251
菟田野地域事務所
84-2521
榛原地域事務所
82-1301
地域振興課 82-5864
土木建設課 82-5950
農林商工課 82-5949
室生地域事務所
92-2001

広報うだ設置場所

道の駅宇陀路大宇陀
市文化会館
(水曜日、第2・4火曜日、祝日)
菟田野人権交流センター
(第2・4日曜日、祝日)
菟田野公民館(日・月曜日)

大和富士ホール(月曜日)
市立中央図書館(月曜日・祝日)
伊那佐文化センター(月曜日)
農林会館
(水曜日、第2・4火曜日、祝日)
たかぎふるさと館
(月曜日、第1・3火曜日、祝日)

榛原保健センター(土・日曜日、祝日)
ふれいギャラリー(火曜日)
道の駅宇陀路室生(火曜日)
市役所[1階ふるさとテラス]
(土・日曜日、祝日)
各地域事務所(土・日曜日、祝日)
()内は休館日です。