

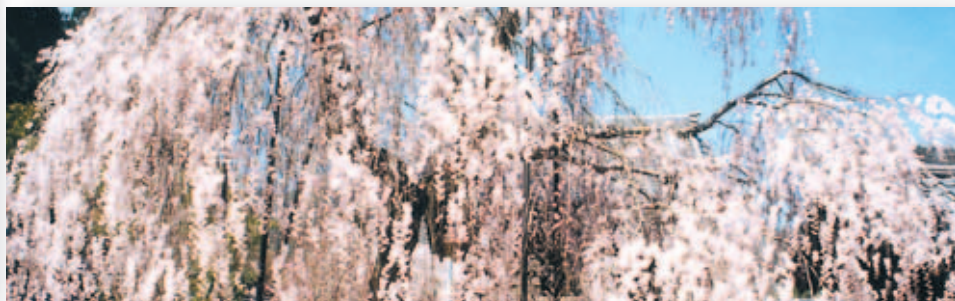

春到来

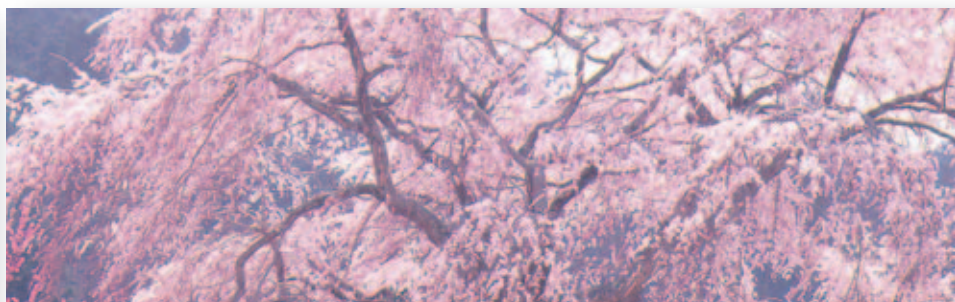

まちの動き

平成18年3月1日現在

- 総数 38,545人 (-53)
- 男 18,470人 (-22)
- 女 20,075人 (-31)
- 世帯数 13,169世帯 (+2)

主な内容

CONTENTS

- 2~3 特集 『宇陀路桜めぐり』
- 4~7 平成18年度予算・人権コーナー
- 8~9 宇陀市議会議員選挙
- 10~11 まちのわだい
- 12~13 国民年金・狂犬病予防接種
- 14~15 音楽の森ニュース・文化館だより・図書館だより
- 16~17 保健センターだより・子育て支援
- 18~19 市立病院お知らせ・わがやのアイドル
- 20~25 情報コーナー
- 26 宇陀ふるさと探訪 - 榛原区「鳥見山公園」 -

宇陀路桜めぐり

水と緑・歴史と文化が共生するまち「宇陀」の春を彩る『桜』。春の休日は市内の桜めぐりを楽しみましょう。



⑦【大野寺の桜】



⑧【西光寺の桜】



④【平井大師山の桜】

⑧【西光寺の桜】
室生区室生。樹齢300年といわれるシダレザクラ。城之山桜と命名され、寺の開基と共に植樹されたとされる。交通〓室生寺前バス下車、徒歩20分 見ごろ〓4月中旬

⑦【大野寺の桜】
室生区大野。樹齢300年と言われる小系シダレザクラ2本と、30本の紅シダレザクラが美を競い合う。対岸に刻まれた弥勒菩薩摩訶仏が歴史を感じさせる。交通〓室生口大野駅から、徒歩5分 見ごろ〓4月上旬

また、今回ご紹介する桜以外にも、市内には多くの桜があります。あなたのお気に入りの桜を見つけ、あなただけの「桜マップ」を作ってみてはいかがでしょう。

また、今回ご紹介する桜以外にも、市内には多くの桜があります。あなたのお気に入りの桜を見つけ、あなただけの「桜マップ」を作ってみてはいかがでしょう。

緑 豊かな宇陀。今年もまた、春の暖かな陽射しを浴びて、宇陀を鮮やかに彩る桜が各地で咲き乱れます。

今年春は、ぜひ市内の桜めぐり、私たちのまちの素晴らしい自然を体感してみてください。そして、訪れた場所での土地の人々とふれあい、交流してみてください。市内各地を訪れることで、新たな発見もきつと見つかることでしょう。

【桜データ】

①【本郷の灌桜又兵衛桜】
大宇陀区本郷。樹齢300年といわれるシダレザクラ。例年、数万人の花見客が訪れる。催し〓4/1〜16 ライトアップ有り 駐車場有り (有料) 交通〓大宇陀高校前バス停下車、徒歩15分 見ごろ〓4月上旬〜中旬

②【天益寺の桜】
大宇陀区迫間。境内に咲く壮大なシダレザクラ。夜桜コンサートも開催。催し〓4/8 ライトアップ有り 交通〓大宇陀高校前バス停下車、徒歩5分 見ごろ〓4月上旬

③【水分桜 桜街道】
菟田野区古市場。宇陀水分神社近く、芳野川沿いに桜並木(約100本)が約500m続く。夜にはライトアップされる。川の水面に映る桜が幻想的。ライトアップ有り 交通〓古市場水分神社前バス停下車すぐ 見ごろ〓4月上旬

④【平井大師山の桜】
菟田野区平井。石仏群で知られる平井大師山にはヤマザクラ100本以上が群生。中でも最大級(樹高18m)の桜はライトアップされる。ライトアップ有り 交通〓古市場水分神社前バス停下車、徒歩20分 見ごろ〓4月上旬

⑤【仏隆寺の桜】
榛原区赤埴。県下最大最古(樹齢900年)のモチヅキザクラで県天然記念物に指定されている。年々花見客が増加中。催し〓4/15 ライトアップ有り 駐車場有り(約10台) 交通〓高井バス停下車、東へ2km、徒歩30分 見ごろ〓4月中旬

⑥【悟真寺の桜】
榛原区自明。境内に咲き誇る見事なシダレザクラ。駐車場有り(約5台) 交通〓曾爾・上内牧行バス自明下車、徒歩10分 見ごろ〓4月中旬

■溜桜（又兵衛桜）、水分桜、仏隆寺、大野寺の開花状況等は、ホームページに掲載しています。<http://www.city.uda.nara.jp/>



⑤【仏隆寺の桜】



⑥【悟真寺の桜】



②【天益寺の桜】



①【本郷の溜桜(又兵衛桜)】

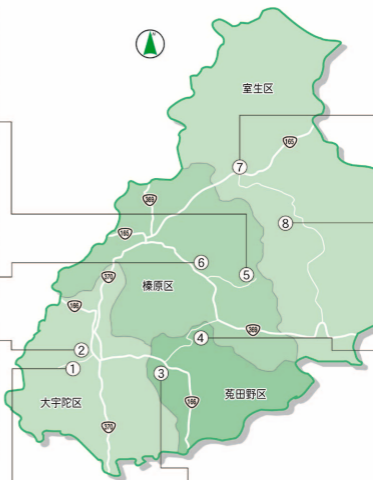

③【水分桜(桜街道)】

【問い合わせ】
開花状況等、詳しくは、市
商工観光課または各地域事務
所へお問い合わせください。

平成 18 年度

宇陀市の予算が決まりました

平成 18 年度当初予算が去る3月議会で審議され可決されました。

旧大宇陀町・菟田野町・榛原町・室生村が合併して初めての通年の予算編成ですが、編成の時期が市長の選挙前で市長不在であったことから、今年度の予算は、経常的経費と旧町村から引き継いだ継続事業のみを計上しており、政策的経費や投資的経費を抑えた緊縮型の骨格予算となっています。

今後は、市長がこの予算に独自の政策を盛り込んでいくことになります。

今月号では、宇陀市が誕生して初めて成立した通年予算概要について紹介します。

一般会計 歳入・歳出 170 億 7,000 万円

【歳入】

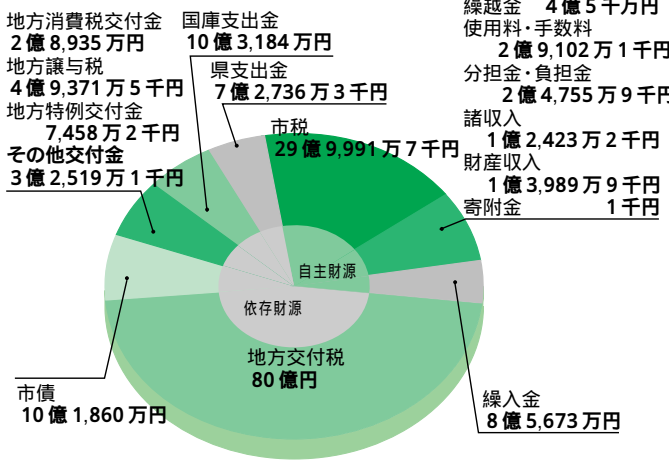

【歳出】

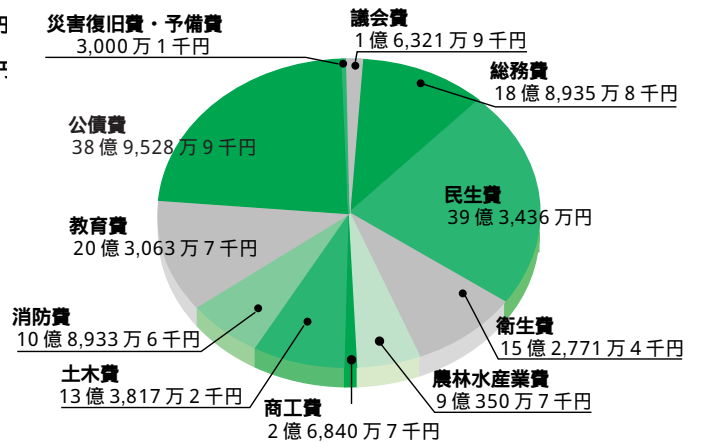

区分	予算額
市税	29億9,991万7千円
地方譲与税	4億9,371万5千円
地方消費税交付金	2億8,935万円
地方特例交付金	7,458万2千円
地方交付税	80億円
国庫支出金・県支出金	17億5,920万3千円
分担金及び負担金	2億4,755万9千円
使用料及び手数料	2億9,102万1千円
繰入金・繰越金	13億673万円
市債	10億1,860万円
その他	5億8,932万3千円
合計	170億7,000万円

区分	予算額
議会費	1億6,321万9千円
総務費	18億8,935万8千円
民生費	39億3,436万円
衛生費	15億2,771万4千円
農林水産業費	9億350万7千円
商工費	2億6,840万7千円
土木費	13億3,817万2千円
消防費	10億8,933万6千円
教育費	20億3,063万7千円
公債費	38億9,528万9千円
災害復旧費・予備費	3,000万1千円
合計	170億7,000万円

【財政用語の解説】
歳入
 市税 市民の皆さんから納めていただく税金（市民税・固定資産税などが大部分を占めます）
 地方譲与税 自動車重量税など、国税として徴収して市へ譲与されるお金
 地方消費税交付金 県が徴収した地方消費税のうち、県から交付されるお金
 地方特例交付金 恒久的な減税に伴う地方税の減収の一部を補てんするための、地方税の代替的性格を有する財源で、国から交付されるお金
 地方交付税 市町村間の格差を是正し、すべての地方公共団体で一定の水準の行政サービスを提供できるように、国税（所得税・法人税など）収入などの中から一定の基準に基づき国から交付されるお金
 国庫（県）支出金 市が行う特定の公共事業などの財源として、国（県）から交付されるお金
 分担金及び負担金 特定の利益を受ける人から徴収するお金
 使用料および手数料 市の施設を使ったり、住民票の交付などの時に、住民の皆さんが支払うお金
 繰入金 市の基金などから繰り入れて、行政サービス

性質別にみた一般会計歳出予算額

項目	予算額
1. 人件費	50億7,552万6千円
2. 物件費	24億2,045万9千円
3. 維持補修費	6,153万8千円
4. 扶助費	13億8,457万4千円
5. 補助費等	20億3,900万5千円
6. 投資的経費	4億8,261万3千円
7. 公債費	38億9,529万3千円
8. 繰入金	16億7,540万2千円
9. 積立金	62万4千円
10. 投資及び出資金	96万6千円
11. その他（貸付金・予備費）	3,400万円
歳出合計	170億7,000万円
義務的経費（1+4+7）	103億5,539万3千円



予算とは？

「予算」とは、皆さんの家計にたとえると、「1年間でのどのくらい収入があつて、なににいくら使うか。」などということを示したものです。

市では、家庭でいう給料などの収入を「歳入」、食費や電気代・水道代といった光熱水費などの支出を「歳出」といいます。



市の予算にはどんなものがある？

宇陀市の予算は、「一般会計予算」、「特別会計予算」、「公営企業会計予算」の三つのグループ（会計）に分けられています。

一般会計
市の予算の中心をなすもので、市税や地方交付税を主な財源に、保健、福祉、道路などの整備、ごみ処理、教育、消防など、行政運営の基本的な経費を管理する会計です。市の事業の大部分を占めています。

特別会計

一般会計とは切り離して特定の事業ごとに経理する予算で、介護保険事業、国民健康保険事業、下水道事業などは、主に保険料や使用料など市税以外の特定の収入を財源に実施するものであり、このような場合に設置するのが特別会計です。市では、10の特別会計を設置しています。

公営企業会計

特別会計を設置して経理すべき事業の中には、保養センター事業、市立病院事業、介護老人保健施設事業、水道事業のように、地方公営企業法の適用を受け、独立採算といった民間の企業活動に近い仕事をする事業があります。このような場合に設置するのが公営企業会計です。市では、4つの企業会計を設置しています（予算は次ページ参照）。



少ない経費でより良いサービスを提供

歳入は、46・9%を地方交付税が占めています。県支出金や国庫支出金、交付金を含めると収入の64・1%を

国・県に依存していることになりま

す。その一方で自主財源である市税や繰越金、財産収入、繰入金といった収入は歳入総額の29・9%でしかありません。

一般会計、特別会計、企業会計の予算額

会計名	予算額
一般会計	170億7,000万円
特別会計	120億8,273万4千円
住宅新築資金等貸付事業特別会計	1億6,117万円
生活資金貸付事業特別会計	26万4千円
霊苑事業特別会計	2,650万円
歯科診療所事業特別会計	3,410万円
国民健康保険事業特別会計	36億7,920万円
老人保健事業特別会計	41億4,140万円
介護保険事業特別会計	25億7,830万円
榛原特定土地区画整理事業特別会計	1,400万円
簡易水道事業特別会計	5億9,650万円
下水道事業特別会計	8億5,130万円
企業会計	64億5,358万8千円
保養センター事業特別会計	8億1,006万円
市立病院事業特別会計	41億324万8千円
水道事業特別会計	10億2,320万円
介護老人保健施設事業特別会計	5億1,708万円
合計	356億632万2千円

費、教育費となつています。特に公債費（借金の返済）の占める割合は22・8%となつています。

国の三位一体改革によって地方交付税が一段と削減される中、景気の低迷による市税収入の減少が予想され、予算としてはたいへん厳しい財政状況となつており、今後この傾向は続くものと思われま

す。予算編成にあつては、町村合併による歳出の削減効果、合併による住民負担・サービス水準への影響を十分検証し、健全な財政運営を行うことを基本としており、なお一層の経費節減に努めながら、今後も行財政改革を推進し、効果的・効率的な財政運営に努めます。

ビスの経費に充てるためのお金

繰越金 前年度の決算額から生じる差額（前年度決算による剰余金）

市債 市が建設事業などを行うための財源として、金融機関などから借り入れる長期間の借金

歳出

議会費 市議会の運営や市議会議員の報酬などに使われるお金

総務費 市の財産管理、企画調整、税務、住民登録、選挙、広報、統計など、市の総合的な事務に使われるお金

民生費 高齢者、障害者、児童福祉、生活保護及び災害救助関係をはじめとする福祉関係に使われるお金

衛生費 各種検診や予防接種をはじめとする保健事業や、ゴミの処理など、安全で衛生的な生活のために使われるお金

農林商工業費 農林商工業の振興や農林道の整備、商工業の振興や観光の振興などに使われるお金

土木費 都市計画や道路、河川、公園などの整備に使われるお金

消防費 宇陀広域消防組合に対して市が負担するお金や、消防団の運営、災害防除、または災害時の被害軽減のために使われるお金

教育費 幼稚園や小・中学校、図書館、給食センターなど、教育全般の事務や事業に使われるお金

公債費 公債費とは一般家庭で言えば借金の返済金にあたり、市の借入金（市債）を返済するお金

その他 経常（義務）的経費 経常的に歳出が義務づけられ、あるいは任意に削減することができない経費のことであり、人件費、扶助費、公債費がこれにあたります。

投資的経費 経費の支出が社会資本形成に向けられるもので、普通建設事業費などがこれにあたります。

4つの 企業会計

収益的収支→サービスの提供に必要な経営活動に充てられる予算
資本的収支→設備投資や整備事業に充てられる予算
内部留保資金→資本的収入が資本的支出に不足する場合の補てん財源として使用できる企業の経営活動を通じて企業内部に留保された資金



保養センター事業特別会計（8億1,006万円）

収益的収支
収益的収支の収入は7億1,000万円で、年間宿泊利用者数26,400人、休憩・会議利用者数31,200人を見込む営業収益(6億6,925万円)と営業外収益です。今年度も好評のサービスプランを継続し、収益の向上を目指すとともに満足してもらえる施設としての取り組みを進めます。一方、支出は給与費や材料費、減価償却

費などの営業費用(6億5,318万2千円)と営業外費用の合計7億1,000万円です。

資本的収支
資本的収支の支出は、設備投資や企業債の償還などの合計1億6万円です。資本的収入(0円)に対する不足額(1億6万円)は、内部留保資金等で補い収支のバランスを図ります。



宇陀市立病院事業特別会計（41億324万8千円）

収益的収支
収益的収支は収入・支出とも39億5,000万円で、収入は年間の入院患者数を66,065人、外来患者数を187,680人と見込んでいます。患者さま中心の心の通うサービス向上を図り、安心して暮らせるように医療の充実に努めます。一方、支出は給与費や材料費、経費などです。

資本的収支
資本的収支の支出は、医療器具などの購入と企業債の償還の合計1億5,324万8千円です。資本的収入(0円)に対する不足額(1億5,324万8千円)は、内部留保資金で補い収支のバランスを図ります。



介護老人保健施設事業特別会計（5億1,708万円）

収益的収支
収益的収支の収入は4億7,100万円で、年間の入所者数を35,150人、年間の通所者数を3,400人と見込んでいます。一方、支出は給与費や材料費、経費、減価償却費などの施設運営事業費用(4億5,040万円)と施設運営事業外費用の合計4億7,100万円です。昨年10月の食費および居住費の大幅な介護保健制度改正に引き続き、4月からの介護予防事

業の創設や介護報酬が改正される中、介護老人保健施設としての重要性が増大しており、引き続き皆様からの信頼される施設運営に努めます。

資本的収支
資本的収支の支出は、企業債の償還など4,608万円です。資本的収入(0円)に対する不足額(4,598万円)は、内部留保資金で補い収支のバランスを図ります。



水道事業特別会計（10億2,320万円）

収益的収支
収益的収支の収入は5億1,970万円で、大部分が水道料金です(給水戸数5,450戸、年間総給水量1,881,000m³予定)。支出は施設修繕費などの営業費用など5億1,970万円で、できる限り経費の節減を図っています。安全で安心できる良質な水を安定的に供給できるように、適正かつ効率的な経営に努めます。

資本的収支
資本的収支の収入は企業債や出資金、国庫補助金、給水分担金、工事負担金など2億5,270万円です。一方、支出は未普及地域解消に向けての投資や漏水対策などの配水管整備など総額5億350万円です。資本的収入に対する不足額(2億5,080万円)は、内部留保資金で補い収支のバランスを図ります。

誰もが幸せに生きる権利

毎月11日は
「人権を確かめあう日」です



「てんいち」とは、てん(英語の10)といち(日本語の1)を合わせた11(てんいち)のことで、毎月11日の人権を確かめあう日を意味しています。

シリーズ 人権を暮らしのものにする

「らしく」「らしく」「らしく」の基準は何か?

日常生活の中で、なにげなく使っている言葉のひとつに「らしく」「らしく」という表現があります。「子どもらしく」「高齢者らしく」というように年齢で区切る表現や、「男らしく」「女らしく」といった性別による表現がよく使われています。他にも、職業を用いたり肩書きを用いたりする場合もあります。

そもそも「らしく」の基準とはいったいどんなものでしょうか。服装? 髪型? 肩書き? 職業? 性別? 年齢? いったいどつであれば「子どもらしい」「高齢者らしい」「男らしく」「女らしく」といえるのでしょうか。

なければならぬ」となり、「子どものくせに」「高齢者のくせに」「男のくせに」「女のくせに」という差別意識につながっていくことがあります。こういったことから、いかに「らしく」という言葉が私たちの生きていく上で、制限を加え生き方の選択肢を狭めている言葉や考え方であるかということがわかってきます。

言い換えれば、「子どもだからいけない」「高齢者だから恥ずかしい」「男だから泣いてはいけない」「女だから家事をしなければならない」

「いついつたことから、誤った「らしく」は自分も人も、生きづらくしているといえます。「自分らしく」とは、ありのまま自分が生きている事実であり、決して枠や型にはめられるものではありません。目標や夢として持つことは別問題として、背伸びをしてプレッシャーを感じながら、自分らしさを追求すべきではありません。

また、「一方で、自分らしく」「私らしく」という言葉で個性を追求するあまり自分を見失い、自分自身がわからなくなってしまうといった若者が増えていることも事実です。自分らしい職業、自分らしい服装などと探しているうちに結局何も決められず、迷っているうち仕事につけず、ニートといわれる実態に結びついていることもあると言われています。

今、ここに、こうして、存在している、あなたや私、そのことが「らしく」生きていることなのです。

4月は、入学や就職等新しい生活始める機会が多い季節です。あまり気負いすぎず肩の力を抜いてお互いをそのまま認めあつことのできる、人権感覚豊かな社会にむけて羽ばたいていきたいものです。

4・11「人権を確かめあう日」市民集会に
多数ご参加ください

日時 4月11日(火)
午後2時~4時 午後1時30分(受付)
場所 たかぎふるさと館(榛原区高井) ☎82-83389
内容 講演「人権啓発の再構築のために」
講師 寺澤亮一さん(奈良人権・部落解放研究所理事長)
テーマ (県内統一)「違いを認めあう共生社会の確立を」
真の豊かさを感じあえる社会をめざそう」
問い合わせ 宇陀市人権施策課

平成18年度「人権啓発ポスター・標語」募集

7月の「差別をなくす強調月間」に先立ち、ポスター・標語を次のとおり募集します。応募作品の中から40点程度の優秀作品を選考します(応募者全員に参加賞あり)。
ポスター 画用紙四つ切り(39cm×54cm)で画材は自由
標語 応募用紙は八ガキか八ガキ大(10cm×14・7cm)の用紙(1人1枚)に作品2点以内

ポスター・標語とも小・中・高校生は学校名と学年・氏名を、一般の応募者は住所・氏名・年齢を記入してください。

なお、宇陀市内小・中学生は各学校からの提出になります。

申し込み・問い合わせ 5月19日(金)までに、〒630-8501 奈良市登大路町30番地 県人権施策課 ☎0742-278719

詳しくは、奈良県人権ホームページ(<http://www.pref.nara.jp/jinken/>)をご覧ください。

議員選挙の投票日です。

任期満了にともなう宇陀市議会議員選挙を実施します。
あなたの大切な一票を市政に生かすように必ず投票に行きましょう。

投票できる人

今回の市議会議員選挙に投票できる人は、次のいずれにも該当する人で、引き続き住民基本台帳に記載され、宇陀市の選挙人名簿に登録されている人です。

昭和61年4月24日以前（24日を含む）に生まれた人

平成18年1月15日以前（15日を含む）に宇陀市において住民票が作成された人、又は転入届をした人
投票日当日までに市外へ転出された場合は、投票することができません。

投票場所

投票場所（左記投票所一覧表参照）は入場整理券にも表示しています（指定した投票所のみで投票できます）。

投票所入場整理券

今回投票できる人に投票所入場整理券を世帯単位で郵送します（世帯員の一部が別送の場合もありますのでお手元に届きましたら開封して確認してください）。

入場整理券は封筒をミシン目に沿って開封して各自切り取ったうえで投票所の受付係へお出しください。

入場整理券がなくても選挙資格があれば投票できますので、入場整理券が届かなかったり、紛失された場合は、その旨を投票所で申し出るか、選挙管理委員会へお問い合わせください。

期日前投票

投票日当日に次のような事由がある場合は、期日前投票ができますので、入場整理券を持っていずれかの期日前投票所にお越しください（入場整理券が届いていない場合や、紛失した場合でも投票できます）。

【期日前投票できる人】

投票日に仕事に従事する予定の人

レジャーや買い物、冠婚葬祭など 以外の用務で投票日に投票区外にいる人

病気・けが・妊娠などのため、投票日に歩行が困難と見込まれる人

【期日前投票の期間】

4月17日(月)～22日(土) 午前8時30分～午後8時

【期日前投票所の場所】

 いずれの投票所でも投票できます。

大宇陀期日前投票所 大宇陀地域事務所 1階会議室

菟田野期日前投票所 菟田野地域事務所 2階会議室

榛原期日前投票所 宇陀市役所 1階 ふるさとテラス

室生期日前投票所 室生振興センター 1階会議室



不在者投票

都道府県の選挙管理委員会が指定した病院や老人ホームなどに入院・入所している人は、その施設で不在者投票ができます。

また、出張などで投票日まで他の市町村に滞在する場合は、選挙管理委員会へ投票用紙を請求し、滞在地の市町村の選挙管理委員会で投票することができます。

郵便等による不在者投票

身体に重度の障害がある人（法令に定める一定の障害がある人に限る）は、自宅などで郵便等による不在者投票をすることができます。この制度を利用するには、あらかじめ「郵便等投票証明書」の交付を受け、投票日の4日前（4月19日）までに投票用紙などを請求しなければなりません。

詳しくは選挙管理委員会へお問い合わせください。

開票

日時 4月23日(日) 午後9時15分から

場所 宇陀市総合体育館

問い合わせ 市選挙管理委員会（宇陀市役所総務課内 ☎82 1302）

みんなそろって投票しましょう。

4月23日(日)は、宇陀市議会

投票時間 午前7時～午後8時

投票日には、サイレンを吹鳴します

告示日 4月16日(日)

投票開始の午前7時と投票所閉鎖の午後8時

投票は宇陀市長選挙と同じで、市内38の投票所で行います。

	投票所	投票所の名称	投票区の区域
大宇陀区	第1	宇陀市文化会館	万六・出新・上新・拾生・中新・上・小出口・黒木・中庄・拾生(内垣内・川原町)
	第2	迫間地区集会所	上中・上本・上茶・下茶・下本・下中・下出口・迫間(内垣内・阿騎野町・高校前)・春日(新・旧)・西山(内垣内・川向)・岩室(内垣内・五十軒)・下竹
	第3	大宇陀人権交流センター	岩室(北谷)・小附(二区・三区)
	第4	のより農村ふれあいの館	小附(一区)・嬉河原・芝生・半阪・馬取柿・麻生田・内原・口今井・野依・平尾・五津
	第5	本郷老人憩の家	本郷
	第6	中宮奥老人憩の家	宮奥(上・中)・下宮奥・関戸・大東
	第7	宇陀市立守道小学校	守道(谷脇・上守道・下出・後出)・山口・白鳥居・上品・下品・和田・小和田
	第8	岩清水多目的研修センター	岩清水・調子・塚脇・藤井・オケ辻・守道(桐山)
	第9	大宇陀高齢者人材活用センター	田原・上片岡・下片岡・東平尾・大熊
	第10	大宇陀ときわ老人憩の家	牧・栗野
菟田野区	第11	宇太地区公民館(旧西部公民館)	古市場
	第12	菟田野北部地区研修指導施設	見田・大沢・大神
	第13	岩崎消防会館	岩崎・別所
	第14	平井青年会館	平井
	第15	松井消防会館	松井・東郷・入谷
	第16	宇賀志地区公民館(旧東部公民館)	稲戸・駒帰
	第17	菟田野宇賀志地区体育館	佐倉・宇賀志
	第18	芳野地区公民館	下芳野・上芳野(1～2組)
	第19	上芳野区会館	上芳野(3～8組)・岩端
榛原区	第20	榛原公民館 (旧中央公民館)	福地(五月ヶ丘を除く)・萩原(東町・稻荷・新町・宮本・菟田川・駅前・新駅前・富士見ヶ丘)・萩乃里
	第21	上の町コミュニティセンター	萩原(墨坂・新吉田・福田・上町・口田辺・鳥見町)・桜が丘
	第22	大和富士ホール	赤瀬・長峯・天満台西1～4丁目
	第23	天満台東公民館	戒場・山辺三・額井・天満台東1～4丁目
	第24	榛原農林会館	下井足・篠楽(白樺台を含む)・雨師・上井足・足立
	第25	西榛原公民館	安田・笠間
	第26	伊那佐文化センター	池上・高塚・福西・栗谷・比布・石田・山路・大貝・沢・三宮寺・母里
	第27	桧牧甲公民館	自明・桧牧・荷阪
	第28	たかぎふるさと館	内牧・八滝・諸木野・赤埴・高井
	第29	あかね台公民館	萩原(西峠)・角柄・柳・あかね台1～2丁目・高萩台(萩原・下井足の一部を含む)・榛見が丘1～2丁目(下井足の一部を含む)
第30	宇陀市総合体育館	福地(五月ヶ丘)・萩原(玉立・小鹿野・小鹿台)・ひのき坂1～3丁目	
室生区	第31	旧笠間小学校	小原・上笠間・深野・下笠間
	第32	旧多田小学校	無山・多田・染田
	第33	向淵生活改善センター	向淵
	第34	宇陀市立室生西小学校	大野
	第35	宇陀市立室生東小学校	三本松
	第36	西谷地区公民館	砥取・滝谷・西谷・龍口
	第37	室生生活改善センター	室生
	第38	田口地区公民館	黒岩・田口元上田口・田口元角川・下田口

まちのわだい

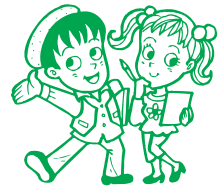

TOPICS

吉田さんが手紙作文コンクールに入選

吉田崇花さん（榛原小4年生）が、「第38回手紙作文コンクール」（日本郵政公社主催）の絵手紙部門（71810点の応募作品）に、題名「夏に見た海」で入選され、3月13日、榛原小学校校長室において石増校長の立ち会いのもと、末兼大和榛原郵便局長より賞状・記念品が授与されました。

吉田さんは、昨年の夏休みに家族でオーストラリアへ旅行に行ったときの思い出を絵手紙に残しました。

このコンクールは将来を担う子供たちが手紙に親しみ、手紙を書くことを通じて意思表示する能力を向上させていくことが重要と考え、手紙文化の振興を図るとともに文章表現によるコミュニケーションを通じて心豊かな子供たちを育むことを目的に行われたものです。



TOPICS

宇陀市立病院で消防訓練



3月7日、宇陀市立病院で職員による定期消防訓練および避難訓練を行いました。

宇陀広域消防組合本部消防署の協力のもと、西3階処置室から火災が発生するという想定で、消火活動と避難誘導を行いました。

万が一、火災が起ったとき、今回の訓練で得たことを生かし、それぞれが役割分担して迅速・冷静・沈着に対応していきたいと考えています。

今後も、消防訓練を繰り返していき、患者の安全を確保し、安心して治療に専念していただけるよう努めていきます。

TOPICS

榛原町シルバー人材センターがボランティア

3月10日、（社）榛原町シルバー人材センターの会員約150人が集まり、春季ボランティア活動が行われました。会員たちは各地区に分かれて、道沿いに落ちているごみや空き缶などを集めました。

市町村対抗子ども駅伝大会に出場

3月4日、第1回市町村対抗子ども駅伝大会（県・県教育委員会主催）が、河合町の馬見丘陵公園で開催され、35市町村から約500人が参加しました。

宇陀市からは、宇太小学校チーム（菟田野区）、榛原小学校チーム（榛原区）が参加し、たすきをつないで全員が元気に完走しました。

また、西島英範くん（榛原小6年）は、9区区間賞（記録6分30秒）を受賞しました。

区間賞受賞



西島英範くん

榛原小学校の選手たち



宇太小学校の選手たち



喜んでいただき、地域のために役立ちたいと考えています。



ストップ・ザ 糖尿病作戦講演会



2月19日、宇陀市総合センターで、榛原区保健課によるストップ・ザ糖尿病作戦講演会「糖尿病って？」が開催されました。これは「健康はいばら21」計画の取り組みの一環として、糖尿病についてより理解を深めてもらおうと実施しています。

2年目となる今回は、健康はいばら21推進部会員による健康劇の上演と、この病気の専門委員である平盛裕子医師（樋上病院院長）の講演を行い、参加した人に、予防・検査の大切さや生活習慣を見直すことなどの知識を深めてもらいました。

TOPICS

年間グランドチャン ピオン決定戦に出場

榛原区宮本カラオケクラブの森田芳美さん（萩原）が、2月に行われた「2005年度よしもとカラオケ選手権S1グランプリ優秀者選考会」で、全国1600人の中からパフォーマンス部門に入選され、3月に大阪で行われたグランドチャンピオン決定戦に出場されました。

森田さんはきれいに変身され、カラオケクラブの仲間の声援を受けながら、日頃の練習成果を十分に発揮されました。

これからも、クラブでいろいろと趣向を凝らしながら楽しく練習に励んでください。



TOPICS

大宇陀幼稚園で 交通安全教室



3月8日、大宇陀幼稚園で、県警察本部交通指導課・宇陀警察署の方々の指導で交通安全教室を開きました。

園児たちは、遊戯室でぬいぐるみ劇を見た後、園庭に出て実地訓練をし、標識や信号の確認、道の歩き方などを教えてもらいました。

この日、道を渡るときは左右を確かめて渡る、道路や車の後ろでは、遊ばない、知らない人にはついていけない、という3つの約束をしました。

TOPICS

うたのマラソン大会

2月19日、下芳野小学校周辺で、駅伝を含む3コース（12種目）の競技が行われ、小・中学生を中心に107名のランナーが寒空を吹き飛ばす快走をみせていました。

なお、結果は次のとおりです。

距離	種別	1位	2位	3位
2000m	小学1年生の部	田中伸哉	山口龍真	好野佳菜
	小学2年生の部	南浦 仁	佐々木慧弥	鈴口智也
	小学3年生の部	大西是継	柳 憲汰	向本圭祐
3000m	ファミリーの部	うみっこ	かめさん	和太鼓奏D
	小学4年生の部	向井淑恵	好野美稀	山本有紀
	小学5年生の部	松村浩平	葛城靖貴	田中克章
4000m	一般の部	杉本政博		
	中学生の部	松田聖司	岸岡智也	古本典章
駅伝 3000m x 4	一般の部	小泉勇人	向井 司	
	小学4・5・6年生の部	カッチャンズ	菟田野ワルサーズA	菟田野ワルサーズB
中学生の部	菟田野中学校女子バスケットボール部A	菟田野中学校女子バスケットボール部B	菟田野中学校女子バスケットボール部C	



宇陀高原榛原マラソン大会

2月26日、伊那佐文化センター周辺で、マラソン大会が行われ約500人が参加しました。雨天で全競技を行うことができませんでしたが、選手たちは雨にも負けず力一杯走りました。

なお、結果は次のとおりです。

種目	部門	1位	2位	3位
健康マラソン (3km)	中学生男子の部	菅田壯志	寺田昂平	吉川朋希
	一般男子の部	池永順和	中辻一夫	石上利徳
	一般女子の部	久留野奈未	木村周世	西田彩乃
健康マラソン (5km)	一般男子の部	蔵野裕幸	今西淳哉	兼原智也
	一般女子の部	北畠亜季	辰巳多美子	山本千代子
たすきリレー (5km)	小学生の部	榛原ガンちゃんず	榛原アタッカーズA	榛原ジャガーズA
	一般の部	都祁中学校	榛生昇陽高校	宇陀広域消防組合



4月から 障害基礎年金と老齢厚生年金等の併給が可能に！

今までの制度では、障害基礎年金と老齢や死亡を支給事由とする年金とは併給できないことになっていました。

そのため、障害を有しながら就労して保険料を納付していたことが、自分の年金に反映されにくい仕組みになっていました。

対象は、障害基礎年金受給権者のうち、65歳に達している方となります。

新たに障害基礎年金と併給可能となった年金は、老齢厚生年金・遺族厚生年金・退職共済年金・遺族共済年金です。

【例】

現行制度

65歳時点で、老齢年金（老齢厚生年金＋老齢基礎年金）か障害基礎年金を選択

障害基礎年金のみの方が金額が高くなり、障害基礎年金を選択するケースが多い。自ら保険料を納付したことが年金給付に反映されにくい。



4月から

障害基礎年金＋老齢厚生年金との併給が可能にすることで、就労して保険料を納めた期間が年金額に反映されます。



上記の例は、老齢厚生年金との併給についての例ですが、老齢厚生年金のほか、【遺族厚生年金＋障害基礎年金】、【退職共済年金＋障害基礎年金】、【遺族共済年金＋障害基礎年金】の併給が可能になります。

また、障害基礎年金と老齢厚生年金または遺族厚生年金の受給権を有する65歳以上の年金受給権者であって、障害基礎年金と老齢厚生年金または遺族厚生年金の併給を選択することにより支給額が高くなる方に対しては、社会保険業務センターから5月中旬にその旨をお知らせする予定です。

お問い合わせは『ねんきんダイヤル 0570-07-1165』まで

各種大会結果

ボウリング大会
2月18日、恒例のボウリング大会（榛原町子ども会連合会主催）がサンクボウルで行われ、単位子ども会から154人の子供たちが参加し交流を深めました。結果は、次のとおりです。

【高学年男子】

- 大浦公督（大王小6）
- 須田湧哉（伊那佐小5）
- 東 健太（大王小6）
- 西田翔太（榛原小4）
- 前野修一（大王小6）
- 奥田泰司（榛原小4）
- 岡野円香（伊那佐小6）
- 田口飛鳥（大王小4）

【低学年女子】

- 伊藤聡美（榛原小6）
- 八谷夏希（大王小4）
- 高奥由佳（大王小4）
- 中尾 祐（大王小3）
- 松下竜也（伊那佐小1）
- 杉本佑也（榛原小2）
- 楳田将貴（大王小1）
- 梅田淳平（大王小2）
- 西窪海人（大王小1）
- 前田美咲（伊那佐小2）
- 山本実季（榛原小2）
- 田中美帆（榛原小2）
- 森開智子（伊那佐小2）
- 津々路恵美子（大王小3）
- 池田実倫（大王小2）

大宇陀区 STクラブ 奈良U SJ（宇陀ソフトテニスジュニア）

全国ジュニアソフトテニス大会（12月23日開催 埼玉県）

【女子団体】

- 優勝 佐々岡瑞甫（6年）・吉田優佳（6年）・西岡安奈（6年）・西本小雪（5年）・中山真衣（4年）・大森優理（4年）・松本朋子（4年）・西岡真里華（3年）・藤本奈津美（3年）

全国小学生大会・県予選

（1月21日開催 明日香）

- 【女子個人4年生以下の部】
- 優勝 大森優理（4年）・西岡真里華（3年）組
- 準優勝 松本朋子（4年）・藤本奈津美（3年）組

【女子個人5年生以下の部】

- 準優勝 中山真衣（4年）・西本小雪（5年）組
- 【男子個人5年生以下の部】
- 準優勝 出山聖也（5年）・吉田佳佑（4年）組
- 4位までが、全国小学生大会（3月29日～31日開催 千葉県白子町）に出場します。
- 近畿小学生インドア大会（2月11日～12日 滋賀県）

【女子個人】

- 3位 西岡安奈（6年）・中山真衣（4年）組
- 5位 佐々岡瑞甫（6年）・吉田優佳（6年）組
- 5位 大森優理（4年）・西本小雪（5年）組

犬の登録と狂犬病予防接種

平成18年度の犬の登録と狂犬病予防接種の日程は、下表のとおりです。

狂犬病は、人にも動物にも共通して感染する病気で、人に感染した場合、100%に近い確率で死亡します。現代医学でも治療法がない狂犬病は、人に感染することを防ぐため犬に予防接種するものです。

犬を飼う方は、社会に対する責務として、犬の登録と予防注射をしてください。

なお、予防注射のワクチン有効期間は概ね1年ですので、毎年予防注射を受けてください。

料金

登録手数料 3,000円

平成7年以降に登録済みの犬は不要

予防注射代 2,650円

予防注射済票交付手数料 550円

飼い犬の登録

生後90日を経過した犬が対象です。

飼い犬の登録は、平成7年度から生涯1回の登録となっています。平成7年度以降に登録していない犬は、この機会に登録してください。

飼い犬が死亡したり、所有権が変わったりした場合は、必ず各地域事務所へ届け出をしてください。

市環境対策課または各地域事務所

狂犬病予防接種日程

【大宇陀区】

日	曜	時	間	場	所
5/9	火	9:00~9:30		岩清水地区多目的研修センター	
		9:40~10:00		後出集会所	
		10:10~10:50		JA上竜門支店	
		11:00~11:20		ときわ老人憩の家	
		11:30~11:50		JA育苗センター	
		13:00~13:20		本郷老人憩の家	
		13:30~13:50		人権交流センター	
		14:00~14:50		JA大正支店	
		15:00~16:30		大宇陀地域事務所	

【菟田野区】

日	曜	時	間	場	所
5/11	木	9:30~10:00		佐倉創作館	
		10:10~10:30		宇賀志小学校前	
		10:40~10:55		駒帰JA倉庫前	
		11:05~11:20		上芳野消防会館	
		11:30~11:40		芳野公民館	
		11:50~12:00		東郷集会所	
		13:00~13:15		岩崎消防会館	
		13:30~13:45		平井青年会館	
		13:55~14:10		北部地区研修指導施設	
		14:20~14:40		西部公民館	
		14:50~15:05		松井消防会館	

【榛原区】

日	曜	時	間	場	所
5/8	月	9:30~11:30		大和富士ホール	
		13:30~15:30		天満台東公民館	
5/9	火	9:00~9:35		内牧公民館	
		9:50~10:20		高城ふるさと館	
		10:35~11:05		JA内牧支店	
		11:20~11:50		総合ゲートボール場駐車場	
		13:30~14:00		総合センター前	
		14:15~14:45		福地公民館	
		15:00~16:00		山辺三公民館	
		9:00~10:00		あかね台コミュニティセンター	
		10:15~11:45		ひのき坂古墳公園	
		13:00~14:00		農林会館駐車場	
5/10	水	14:15~15:00		大貝消防機庫前	
		15:15~16:15		JA伊那佐支店	
		9:00~9:20		西榛原公民館	
		9:30~10:00		篠栗白山神社	
		10:10~10:20		柳ガード下	
5/11	木	10:30~11:50		旧榛原町役場前駐車場	

【室生区】

日	曜	時	間	場	所		
4/25	火	10:00~10:10		弁財天公民館前			
		10:20~10:30		黒岩(河原氏宅前)			
		10:40~10:50		上田口(旧奈交宿泊所跡)			
		10:55~11:05		田口診療所前			
		11:15~11:25		原山法円寺前			
		11:35~11:45		下田口胎衣(仲村氏宅前)			
		11:55~12:05		下田口会館前			
		13:10~13:20		室生生活改善センター			
		13:40~13:55		大野西垣内集会所			
		14:05~14:15		大野中山台公園前			
		14:25~15:00		室生地域事務所			
		4/26	水	10:45~10:55		向洲奥山(唐澤氏宅前)	
11:05~11:15				染田公民館前			
11:20~11:30				多田バス停前			
11:40~12:00				室生人権交流センター			
13:00~13:10				深野会議所前			
13:25~13:40				下笠間会議所前			
13:50~14:10				JA宇陀東里経済センター			
14:20~14:35				小原公民館前			
4/27	木			10:15~10:45		向洲消防機庫前	
				11:05~11:15		古大野公民館前	
		11:25~11:35		琴引消防機庫前			
		11:45~12:05		三本松駅前			
		13:05~13:15		砥取消防機庫前			
		13:25~13:35		滝谷公民館前			
		13:45~14:00		龍口公民館前			
		14:10~14:20		西谷生活改善センター			
14:30~14:40		蕨集会所					



4月は未成年者飲酒防止強調月間です ～お酒は20歳になってから～

未成年者がお酒を飲んではいけない主な理由
 脳の機能を低下させるおそれがあります
 肝臓をはじめとする臓器に障害を起こしやすくなります
 性ホルモンに異常が起きるおそれがあります
 アルコール依存症になりやすくなります
 未成年者の飲酒を禁ずる法律があります

5月は「赤十字運動月間」です あなたの善意を赤十字にお寄せください

赤十字月間とは、毎年5月の1ヶ月間、赤十字活動を実施するために必要な活動資金に対し、皆様からご協力をいただくため全国一斉に展開している運動です。
 ご協力いただいた活動資金は、日本赤十字社を通じて災害や紛争などに伴う人道的救援活動などに大切に活用されています。

【日本赤十字社 奈良県支部 宇陀市地区】

図書館だより

市立中央図書館

(市榛原総合センター1階)

榛原区萩原2610 1

☎ 82 4749

4月休館日

3・10・17・24・29日

市立大宇陀図書館

(市文化会館2階)

大宇陀区拾生871

☎ 83 0977

4月休館日 5・11・12・

19・25・26・29日

中央図書館行事

中央図書館では、1年間を通じて「えいが会」「おはなし会」を行っています。ぜひ、お越しください。

場所はどちらもおはなしの部屋です。

えいが会

4月15日(土) 午前11時

内容 マンドレーヌとジプシー

今年度からおはなし会の申し込みの必要はありません。どなたでも自由にご参加ください。

おはなし会

すくすくひろば(0〜3歳)

4月11日(火)・25日(火)
1回目 午前10時30分〜11時
2回目 午前11時15分〜11時45分
2回とも同内容

ちゅーりっぷひろば(3歳〜)

4月12日(水)・26日(水)

午後2時45分〜3時15分

時間が変わりました

たんぼひろば(5歳〜)

4月12日(水)・26日(水)

午後3時30分〜4時

時間が変わりました

おはなしクラブ

4月8日(土)・22日(土)

3〜5歳 午前10時30分〜11時

6〜12歳 午前11時15分〜11時45分

中央図書館特別行事!

にんぎょうげき
『アンパンたろう』

日程 4月1日(土)

公演回数 2回

1回目 午後1時30分〜2時

2回目 午後2時30分〜3時

定員 40名

当日、カウンターで各回公演の30分前に入場券を配布します。

人数に制限がありますので、お早めにお求めください。

雑誌・寄贈本のリサイクル

中央図書館では、保存切れとなった雑誌などをお譲りしますので、ご利用ください。

期間 4月4日(火)〜

場所 図書館正面玄関特設コーナー

在庫がなくなり次第、終了します。

大宇陀図書館行事

おはなし会

4月15日(土) 午前10時30分

対象 2歳〜小学校低学年

場所 2階セミナー室

内容 すがり「五つぶのえんどう豆」 エプロンシアター「ちびっこザウルス」カレンダーを作ろう!

えいが会

4月16日(日)

午前の部 午前10時

午後の部 午後2時

対象 2歳〜小学校低学年

場所 1階研修室

内容 きかんしゃトーマス「トーマスとパーティーのきょうそう」他 えくぼおうじ



話題の新刊図書

児童書

■「鬼の首引き」

井上洋介絵 岩城範枝文

「手から食おうか、あしから食おうか、それともがぶりと、あたまから？」鬼の娘が初めて人を食べる「お食い初め」の餌食となった若者が、食われまいと策を労します。狂言から生まれた絵物語。



一般書

■「ザーヒル」

パウロ・コエーリョ著 旦 敬介訳

満ち足りた生活を捨てて突然姿を消した妻。失った愛を求め、作家は旅立つ。自らの魂のいまだ知られざる場所へと。全世界で800万部超のベストセラ



児童書

■「さとうねずみのケーキ」

マーガレット・ブレイ・グラム絵 ジーン・ジオン文

見習いコックのトムは、ケーキをとてもし上手に焼けるのですが、皿洗いしかさせてもらえません。そんなある日料理コンテストがひらかれ、トムは夜通しかけて「さとうねずみのケーキ」を作ります。はたしてその結果は?



一般書

■「盗作」

飯田譲治・梓 河人著

片田舎の平凡な女子高生・彩子は、ある晩、衝撃的な夢を見た。憑かれたように、その夢の光景をキャンパスに描きあげた彩子の作品は、日本中を震撼させるが…。とてつもない物語が幕を開ける!



音楽の森 ニュース

『音楽の森 ふれあい館』では、音楽活動を通じて地域間・世代間のふれあいと交流を進め、豊かな自然のなか「音楽と食」をテーマにふるさとへの心を伝えようと、毎月楽しい催しを企画しています。

音楽の森にぜひご来場ください。

室生区上笠間444 1
☎ 97 2215
開館時間
午前9時～午後5時
休館日 毎週月・火曜日

森の音楽喫茶

月によって内容が変わる、色とりどりのコンサートです。
休日の午前中、朝食をとりながら、音楽に耳を傾けてみませんか。

日時 4月8日(土) 午前10時30分～正午

参加費 300円(朝食代)

出演 荒井敦子(音楽の森ふれあい館館長) ピアニス

ト=大山理保・福家明世

協力 たんぼの会

昼下がりのコンサート

昼下がりのティータイム。のどかな田園風景のなか、ピアノ演奏を楽しんでください。

日時 毎週木曜日 午後2時～3時(第4木曜日のみ、むろろコーラス練習のため午後3時～4時)

参加費 200円(飲食代)

ピアノ演奏 大山理保 福家

明世

協力 たんぼの会

むろろコーラス参加者募集!

昨年11月に結成した「音楽の森むろろコーラス」では、次々とおり参加者を募集しています。

音楽療法士でもある荒井館長の歌唱指導で、心身ともにリラックスしてみませんか。

活動日 毎月第4木曜日

午後1時30分～3時

場所 音楽の森

参加費 前期4～9月、後期(10～3月)とも2500円

問い合わせ

「音楽の森ニュース」について詳しくは、「音楽の森」または室生地域事務所アートアルカディア推進室 ☎ 92 2001 まで。

宇陀市文化会館だより

大宇陀区拾生871
☎ 83 0977

展示ホール

「宇陀の桜」作品展

宇陀の桜をテーマにした、写真・絵画・粘土工芸・俳句・短歌などを展示。

展示期間 4月6日(木)～5月7日(日)

ロビーコンサート

第21回ロビーコンサートを次のとおり開催します。

日時 5月28日(日) 午後2時～3時

場所 文化会館ロビー

内容 ピアノ演奏(宮下禮・田中麻由佳・松田佳奈・松田絢=榛原区)・ポークルデュオ(フィオーレ=東吉野村)・リコーダーアンサンブル(うたの「笛物語」=菟田野区)

4月の休館日

5・11・12・19・25・26・29日

4月分がぎろひホール催し(3月10日現在)

日	曜	催し物案内	主催者	時間	対象
9	日	宇陀市誕生記念式典	宇陀市	午前9時45分～11時40分	関係者

『手作り作品展』作品募集

趣味やアイデアを活かした手作りのユニークな作品を募集し、2回に渡って作品展を開催します。

募集作品 手芸・小間もの・粘土細工・焼きもの・自然を活かした細工など

搬入期間 【1回目】5月14日(日)まで

【2回目】6月15日(木)まで

作品搬入 文化会館へ搬入してください

展示期間 【1回目】5月20日(土)～6月18日(日)

【2回目】6月25日(日)～7月24日(月)

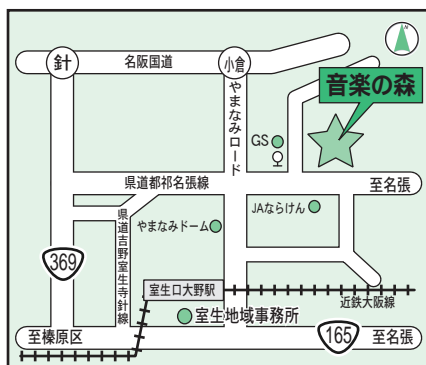
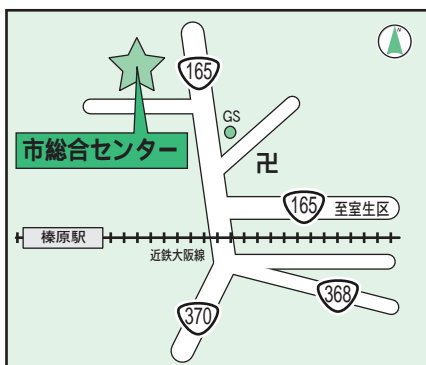
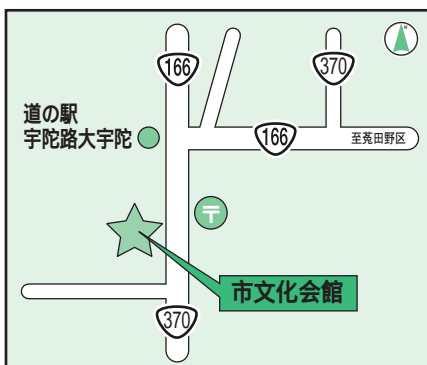

各施設位置図

保健センター情報 4月の保健カレンダー

各保健事業は、原則として住居区の保健センターで受けてください。都合の悪い場合は、各区の保健センターにお問い合わせください。

4月から大宇陀区・菟田野区の 健診・予防接種の一部を合同で実施します

平成18年4月から、大宇陀区・菟田野区の乳幼児健診は菟田野保健センターで、乳幼児予防接種の一部（BCG・三種混合）は大宇陀保健センターで実施します。
実施場所については、4月号広報折り込み「年間保健カレンダー」で十分にご確認の上お越しください。

☎大宇陀保健センター、菟田野保健センター

大宇陀区 大宇陀保健センター (☎83 2255)

予防接種

種類	対象	実施日	受付時間	場所
三種混合(DPT)	3カ月～90カ月未満の児	11日(火)	午後1時～1時30分	大宇陀保健センター
BCG	3カ月～6カ月未満の児	18日(火)		

健康診査

健診名	対象	実施日	受付時間	場所
2歳児歯科健康診査	平成15年10月～平成16年3月生まれの児	20日(木)	午後1時～1時30分	菟田野保健センター
4・5カ月児健康診査	平成17年10月15日～12月31日生まれの児	25日(火)		
10・11カ月児健康診査	平成17年4月15日～6月30日生まれの児			

教室

教室名	実施日・内容	開催時間	場所
お達者クラブ (リハビリ教室)	17日(月)・24日(月) 28日(金) 内容：創作・ 体操・レクリエーション	午後1時30分～3時15分 (受付：午後1時～1時30分)	大宇陀保健センター

お達者クラブ対象者：40歳以上で、病気などで家から外出する機会が少なくなっている人(介護保険サービスを受けている人は対象外)。平成18年度のお達者クラブは、4月～7月までの各4回のみです。申し込みは、4月10日までに保健センターへ。

菟田野区 菟田野保健センター (☎84 9925)

予防接種

種類	対象	実施日	受付時間	場所
三種混合(DPT)	3カ月～90カ月未満の児	11日(火)	午後1時～1時30分	大宇陀保健センター
BCG	3カ月～6カ月未満の児	18日(火)		

健康診査

健診名	対象	実施日	受付時間	場所
2歳児歯科健康診査	平成15年10月～平成16年3月生まれの児	20日(木)	午後1時～1時30分	菟田野保健センター
4・5カ月児健康診査	平成17年11～12月生まれの児	25日(火)		
10・11カ月児健康診査	平成17年5～6月生まれの児			

教室

教室名	対象・内容	実施日	開催時間	場所
ぞうさん教室	0歳～5歳児の未入所・未入園児とその養育者 内容：「はじめまして」 子供同士、親同士の交流等	20日(木)	午前10時～11時	菟田野保健センター

菟田野区民対象

水中運動講座参加者募集

日頃の健康づくりのために水中運動を取り入れてみませんか。

日時 全6回コース【 4月26日(水) 5月17日(水) 5月31日(水) 6月7日(水) 6月20日(火) 7月5日(水)】

いずれも午前9時30分～11時30分

場所 ...菟田野保健センター

...宇陀市室内温水プール(アクアグリーン榛原)

内容 1回目...オリエンテーション、体力測定、室内体操、講話(2回目以降はプールで運動の予定)

申し込み 4月21日(金)までに菟田野保健センターへ

榛原区 榛原保健センター (☎82 0998)

予防接種

種類	対象	実施日	受付時間	場所
三種混合(DPT)	3カ月～90カ月未満の児	14日(金)	午後1時～1時50分	榛原保健センター

健康診査

健診名	対象	実施日	受付時間	場所
10～11カ月健康診査	平成17年5月～6月生まれの児	21日(金)	午後1時～1時50分	榛原保健センター
4～5カ月児健康診査	平成17年11月～12月生まれの児	26日(水)		
1歳6カ月児健康診査	平成16年8月～10月生まれの児	27日(木)		

室生区 めく森の郷 (☎92 5220)

予防接種

種類	対象	実施日	受付時間	場所
BCG	3カ月～6カ月未満の児	6日(木)	午後1時～1時30分	のめくもり郷
ポリオ	3カ月～90カ月未満の児	26日(水)		

教室

教室名	対象・内容	実施日
運動のつどい	対象：運動しようと思う人はどなたでも 内容：筋力アップ運動・有酸素運動など	3日(月)
	内容：ヨガ	19日(水)

時間は午後1時30分～3時30分、場所はめく森の郷です。

献血にご協力ください

日時 4月5日(水)
午前10時～11時30分
午後12時30分～4時
場所 宇陀市立病院





子育て支援コーナー



各支援センターでは、親子で楽しく遊びながら、情報交換の場となるような事業を行っています。
気軽にお子さんをご参加ください。

大宇陀区子育て支援室

(大宇陀幼稚園内 / ☎ 83 3511)

親子教室(にじの広場)

詳細は、広報うだ5月号で掲載

子育て支援室の開放

市内誰でも参加できますので、ぜひ遊びに来てください。親子でお友達をつくり、楽しく子育てしましょう。

開放日 4月10日(月) 14日(金)

17日(月) 19日(水) 25日(火)

28日(金)

開催時間 午前9時30分～11時30分

開催場所 大宇陀区子育て支援室

サークル支援

サークル運営の相談に応じたり、依頼があれば支援室を貸室したりします。

子育て相談

子育てについてお悩みの方に電話や面談で、随時相談に応じています。お気軽にご相談ください。

菟田野区子育て支援室“キッズ”

(菟田野保育所内 / ☎ 84 3586)

子育て支援“キッズ”

詳細は、広報うだ5月号で掲載

(5月から月2回実施します)

サークル「わくわくランド」

養育者が中心となり5月から月1回活動します。

保育所内に子育て支援室を設置しています。いつでも自由に遊びに来てください(事前にご連絡を)。

子育て相談

日々の子育てでのご相談事など気軽に声を掛けてください。

榛原区子育て支援センター

(榛原北保育園内 / ☎ 82 1143・子育て支援センター / ☎ 82 1555)

親子教室

詳細は、広報うだ5月号で掲載

さくらんぼひろば(榛原区限定)

子育て中の方の友達づくり、親子の触れ合いの場です。5月から毎月第3水曜日実施します(変更あり)。

詳細は、広報うだ5月号で掲載

子育て相談

子育てについてお悩みの方に電話や面談で、随時相談に応じています。お気軽にご相談ください。

ホール開放

人形劇やリズムなど楽しい催しを行います。詳細は広報紙で案内します。

園庭の開放(榛原区限定)

北保育園の遊具や砂場で子供と親子で一緒に遊びます。気軽にお越しください。

開放日 毎月第1土曜日 午前9時～11時30分

サークル支援

サークル運営の相談に応じたり、依頼があれば支援室を貸室したりします。

一時保育を行っています

市内で乳幼児がおられる家庭への支援事業として、保育所(園)や支援センターでは、一時保育を行っています。

一時保育

子育てをしている家庭の子供を一時的にお預かりする保育です。

・パートの就労、職業訓練、育児におけるリフレッシュなど一時的に保育を必要とする時に、平均週3日を限度として利用できます。

・保護者の病気、通院、出産、看護などの理由で、急に保育が必要にな

った時、1か月を限度として利用できます。

対象 市内に住所を有する生後6か月～小学校就学前の乳幼児

利用日 保育所(園)の開園日

料金 半日1,000円(給食代、おやつ、ふとんリース料を含む)

利用時間

保育所(園)の通常保育時間

公立保育所 午前8時30分～午後0時30分 / 午後0時30分～午後

4時30分

私立保育所 午前7時30分～午

後0時30分 / 午後0時30分～午後6時30分

実施場所

大宇陀保育所(☎ 83 3511)

菟田野保育所(☎ 84 3586)

榛原北保育園内子育て支援セン

ター(☎ 82 1143または1555)

私立しらゆり保育園

(榛原区榛見が丘 / ☎ 82 6300)

申し込み 利用したい保育所(園)に7日前までに申請し登録(緊急時はご相談ください)

大宇陀の春を満喫しませんか!

目覚ましウォーキング参加者募集

日時 4月11日(火) 午前9時45分～正午

(受付: 午前9時30分～9時45分)

集合場所 人麻呂公園(大宇陀高校前バス停南約500m) 雨天の場合は大宇陀体育館]

内容 交流会・ウォーク(約4km)

人麻呂公園 本郷ため池周遊道(桜の名勝) 又兵衛桜 人麻呂公園

対象 宇陀市在住の方

持ち物 水筒・タオル

雨天の場合は、体育館で交流会・体力テストを行いますので、体育館シューズを持参ください。

申し込み 4月7日(金)までに大宇陀保健センターへ

平成18年度「健康うたの21計画」

推進大人部会メンバー募集

対象 菟田野区民

内容 年間3回程度の全体会と活動について、話し合いをしながら計画をすすめます。

平成17年度は、栄養・食生活グループと運動習慣グループに分かれて活動をしました。具体的な活動は、栄養講座の開催、塩分テープの配布、毎月21日開催の「楽しく歩こう会」などです。

申し込み メンバーとして活動に参加したい方は、4月21日(金)までに菟田野保健センターへ

第1回の全体会は、5月23日(火)午後1時30分～3時30分の予定です。

最新鋭の心臓超音波診断装置導入



心臓超音波検査は、小さな超音波発信器を胸に置いて拍動している心臓をテレビ画面に映し出す検査です。心臓肥大や収縮性などを知るのに有用です。超音波は無害で痛みがなく、15分で終わるので身体に負担のない検査です。

さて、宇陀市立病院では、今年2月から、最新鋭の心臓超音波診断装置SONOS 7500(フィリップス社製)を導入しました。この装置は、心臓を3次元表示(立体表示)できる世界で唯一の機種です。心臓の構造・動きが鮮明にわかることから、心奇形や弁の観察などに威力を発揮しています。以前と同様に血液の流れをカラー表示できることは言うまでもありません。

心臓は、収縮拡張をくり返して全身に血液を送り出すポンプのはたらきをしています。このポンプ作用がおとろえると心不全です。最近、心不全の診断には、収縮能だけでなく拡張能にも注目すべきと学会でいわれるよう

になりました。新しい装置は、拡張能の測定が得意です。

また、この装置では経食道心エコーが可能で、これは、先端に超音波発信器のついた細い管を胃カメラのように口から飲んで食道側から心臓をみる方法です。心臓の奥に位置する左心房をくっきりと映し出すことができるので、血栓(血のかたまり)のできやすい心房細動という不整脈の方には有益な検査です。特に脳塞栓症を発症した方は、受けておくことをおすすめします。

このように、新しい心臓超音波診断装置により診断精度が向上しましたので、的確な治療方針が立てやすくなりました。

なお、この装置の導入にともない4月から心臓ドックを始めます。これは、心臓超音波検査・採血・検尿・胸部レントゲン・心電図と内科診察を午後半日で行い結果をその場で通知するものです。診察と結果判定は、日本循環器学会から認定された専門医が行います。心臓に不安のある方は、ぜひ受診してください。(内科 矢崎晃広)

検診日 毎週月・金曜日(祝日は除く)

午後1時受付開始

健診料金 20,000円(税込)

脳ドックの実施について

突然働き盛りをとおそうくも膜下出血、中年から老人にかけて多くみられる脳血管障害(脳出血塞)など、最近特に脳の病気が注目を集めています。身体他の臓器や大脳も加齢と共に脳萎縮などの生理的変化が生じてきます。

自らの脳の状態を正確に把握されることで、健康管理の一助になればとの目的で脳ドックを実施します。当ドックの検査は、痛みなどの苦痛を伴うものではありません。検査は神経内科・放射線科などの専門医によって総合的に判断されます。

検査日 毎週金曜日(祝日は除く) 完全予約制

午後1時より受付開始、半日間で終了予定

予約申込 当院医務課まで

検査項目 身体計測(身長・体重) 神経内科診察及び検査(血圧・高次機能検査) 血液検査(末梢血液・肝機能・腎機能・ヘモグロビンA1C・尿酸酸・脂質) 頸動脈検査(頸動脈エコー) MRI検査

(磁気共鳴断層検査) MRA検査(磁気共鳴血管検査) 眼科検査(視力・眼圧・眼底検査) 尿検査 心電図検査 胸部X線

健診料金 39,900円(税込)[人間ドックとの併用受診の場合は、15,750円(税込)]

人間ドックの費用(36,750円税込)は別途必要。

留意事項 午後からの検査ですが、昼食は食べないで来院してください 検査内容の都合により、金曜日のみとなります 人間ドックと兼ねて受診できます(金曜日のみ)

[次の項目に該当する方は受診できません]

- ・心臓ペースメーカー・心臓人工弁(金属製)を装着されている方
 - ・脳動脈瘤の手術をされた方
 - ・現在妊娠されている方
 - ・狭い場所に入ると気分が悪くなる方(閉所恐怖症)
- 詳しくは、病院にお問い合わせください。

【外来診察のご案内】

新しい医師の紹介



常勤医師として、眼科の阪上祐志先生の後任に葛城良昌先生が着任しました。

泌尿器科・眼科

4月から外来診察(泌尿器科・眼科)は下記のとおりとなります。

	月	火	水	木	金	土
泌尿器科	鳥本		田中(雅)		田中(洋)	
眼科	葛城	葛城	葛城	松田	葛城	担当医

小児科

4月から外来診察は下記のとおりとなります。

外来診察担当医が下表のとおり変更となります。

入院患者の回診などで、外来診察の開始時間が少し遅れることもあります。

	月	火	水	木	金	土
診察	鈴木	岸本	鈴木	辰巳	辻村	鈴木
慢性外来(午後3時~)		鈴木		鈴木		
予防接種乳児検診(午後3時~)	鈴木					

慢性外来、予防接種および乳児検診は予約制です。乳児検診も予約制に変わりましたのでご注意ください。

わがやのアイドル募集中
 お子さんの写真を広報「うだ」に掲載してみませんか。
 お子さんの写真と住所、氏名(ふりがな)、年齢、一言メッセージ(40字程度まで)及び問い合わせ先を記入の上、宇陀市役所 広報情報課まで郵送もしくは持参してください。



こうき
 熊本晃己ちゃん(2歳)

住所：榛原区萩原

すくすく元気に育ってね!

わがやのアイドル



よしかず
 三吉良和ちゃん(5歳)
 れいな
 伶和ちゃん(8ヶ月)

住所：大宇陀区小附

わが家のアイドル「伶和」。良とお兄ちゃんも一生懸命お世話してくれます。これからもう二人仲良くしてね!

わがやのアイドル



青少年健全育成

啓発標語の紹介

榛原区内で募集した青少年健全育成啓発標語に、区内の中学生、高校生から1,047点の応募があり、次の作品が優秀賞に選ばれました。

【榛原区青少年健全育成協議会】

- あいさつは 心をつなぐ 第一歩..... 榛原中1年 大塚一輝
- 家族の会話が今夜のごちそう..... 榛原中1年 向井萌佳
- 豊かな心、やさしい心、明日を育てる僕らの心..... 榛原中2年 井上貴裕
- ちょっと待ってよ大人たち 子供はそれをみているよ..... 榛原中2年 高畑純子
- あいさつと 笑顔でつなごう 心の輪..... 榛原中3年 濱田愛香
- ありがとう その一言で 良い気持ち..... 榛生昇陽高1年 西村由佳里
- かたむけよう 助けを求めろ 小さな声に..... 榛生昇陽高2年 大手惇史
- 帰り道 優しくみまもる 大人の瞳..... 榛生昇陽高2年 岡野浩実
- 大切に!! みんなの笑顔と地域の輪..... 榛原高3年 大貫三代子
- 親切は 輝く明日への 道しるべ..... 榛原高3年 片野 秀

宇陀警察署からのお知らせ

県警察官募集

県警では、次のとおり警察官を募集しています。

職種 警察官A

採用予定 男性65名

女性6名

資格 昭和52年4月2日

以降に生まれた人で、

学校教育法による大学

(短期大学を除く)を卒業した人、または平成

19年3月末日までに卒業見込みの人

受付期間 4月12日(水)

インターネットは4月

5日(水)まで

1次試験 教養試験等

5月14日(日) 体力検

査 5月21日(日)また

は28日(日)

問 宇陀警察署

(☎) 82 0110

春の交通安全県民運動

4月6日~15日

県民一人ひとりが交通安全意識の普及・浸透を図り、交通ルールの遵守と正しいマナーの実践を習慣づけ、県民自身による道路交通環境の改善に向けた取り組みを推進することにより、交通事故防止の徹底を目指しましょう。

【運動の基本】

子供と高齢者の交通事故防止

【主なねらい】

自転車の安全利用の推進

シートベルトとチャイルドシート

の正しい着用徹底

夜間の交通事故防止

【県下統一デー】

- 6日(木) 街頭啓発推進デー
- 7日(金) シートベルト・チャイルドシートの正しい着用推進デー
- 9日(日) 子供と高齢者の交通事故防止推進デー
- 11日(火) 自転車の安全利用推進デー
- 13日(木) 夜間の交通事故防止推進デー
- 15日(土) 交通安全総点検推進デー

お知らせ

情報コーナー

【問】マークと課名の場合、裏表紙のダイヤルインで電話番号をご確認ください。また、市外局番のない電話番号は、0745局です。

税務課

身体障害者等の方の軽自動車税減免制度

身体障害者等がその障害を克服し、充実した社会生活を送れるよう、軽自動車税の減免免除申請を次のとおり受け付けます。

対象は、身体障害者手帳が戦傷病者手帳、療育手帳、精神障害者保健福祉手帳のいずれかを交付されている方自らが運転する軽自動車、または手帳の交付を受けている障害者と生計を同一にする方が障害者のために運転(通学、通院など)する軽自動車です。

なお、手帳の交付を受けていても障害の種類・程度によ

つては減免の対象にならないこともあります。

申請期限 4月21日(金)まで

土・日曜を除く

場所 市税務課または各地域事務所

持ち物 申請書(税務課・各地域事務所にあります)・手帳・印かん・運転免許証・自動車検査証(車検のあるもの)

国保税 平成17年中の収入の申告を!

国民健康保険税は、国民健康保険加入者全員の所得や資産に応じて計算します。そのため、所得税や住民税が課税されない方も申告が必要となります。

正確な国民健康保険税の計算や税の軽減措置を受けるためには、申告は欠かすことはできません。

申告する内容は、前年中の所得(平成17年1月1日から12月31日までに得た所得)で、次の期間までに申告してください。

申告期間 4月17日(月)まで

土・日曜を除く午前9時～

午後4時

場所 市税務課または各地域

事務所

持ち物 印かん・収入等のお知らせ書類

申告の必要がない方

確定申告や市民税の申告をした方

給料が年金のみの所得で、その支払い報告書が提出されている方

どなたかの扶養になつていらっしゃる方(違う世帯の方に扶養されている方は申告してください。)

問 市税務課

美穂苑

アルバイト・パート募集

職種 レストラン榛奈フロア

スタッフ、宴会等の配膳係

レストランフロアスタッフ

年齢 45歳くらいまでの主婦・学生(高校生可)・フリーター等

勤務 午前8時～午後8時の間で時間・曜日応相談

宴会等の配膳係

年齢 50歳くらいまで

勤務 午前8時30分～午後9時の間で時間・曜日応相談

募集人数 共に若干名

申し込み いずれも電話連絡の上、履歴書(写真貼付)を美穂苑へ

問 保養センター美穂苑

(☎ 82 1126)

市立病院

職員募集 看護師・助産師

看護師・助産師(正職員)

資格 37歳未満の看護師・助産師免許の取得者

募集人員 若干名

看護師(パート職員)

年齢 50歳以下の看護師免許の取得者

募集人員 若干名

申し込み いずれも履歴書(写真貼付)を宇陀市立病院庶務課へ(随時面接)

『看護の日』

イベントのお知らせ

5月12日は、フローレンス・ナイチンゲールの誕生日にちなんで、看護の日に制定されています。

市立病院看護部では、看護の心・助け合いの心を誰もが認識していただくために、毎年看護の日にイベントを行つ

ています。

今年は4町村の合併を記念して、次のとおり市役所で開催します。

日時 5月12日(金) 午前10時～午後2時

場所 市役所1階ふるさとテラス

内容

生活習慣病についての相談会

薬剤師による薬の相談会

ビデオ上映等

問 宇陀市立病院

(☎ 82 0381)

まちなみギャラリー

春の特別展

まちなみギャラリー 石景庵(大宇陀区上)では、大正から昭和にかけて活躍した宇陀市出身の画家 松岡正雄画伯の

展覧会を次のとおり開催します。

期間 4月24日(月)まで(休

館日 毎水曜日)

時間 午前9時～午後7時

内容 自画像・村の子供達・老婆など

入館料 無料

問 市松山地区まちづくりセンター

(☎ 87 2274)

小学校通学地域の 一部変更

4月1日から、榛原区下井足の旧西井之谷地区が、榛原小学校区となりました。
問 榛原地域教育事務所学校教育課

榛原町文化体育事業 団受講生作品展

榛原町文化体育事業団 工芸部門教室受講生作品展を、次のとおり開催します。
日程 4月22日(土)～30日(日) 午前9時～午後4時
場所 市ふれいギャラリー

ふれいギャラリー

休館日 4・11・18・25日
開館時間 午前9時～午後5時

複製絵画による世界の名画展
5日(水)～16日(日)
文化体育事業団陶芸教室展示会
22日(土)～30日(日)

市民福祉課

65歳以上の方へ入浴回数券を交付します

市では、福祉事業の一環として、市内在住の65歳以上の方に4月～9月分の入浴回数券(各施設共通・24回分)を、次のとおり交付します。

希望者は、住所地の地域事務所で申請してください。
受付期間 4月10日(月)～随時(土・日・祝日を除く午前9時～午後5時)

場所 各地域事務所福祉課
持ち物 印かん・本人であることが証明できるもの(運転免許証・保険証等)

窓口業務のご案内

宇陀市役所では、毎月第2・4土曜日(午前8時30分～正午)証明発行業務を榛原地域事務所 市民課で行っています。

4月は8日と22日です。

住民基本台帳ネットワークシステム関連業務(住民基本台帳カードの交付申請・他市町村の住民票の発行)は行うことができません。

善意銀行

宇陀市善意銀行に次の方々から預託いただきました。厚くお礼申し上げます。(敬称略)

世界人権宣言菟田野町実行委員会.....15,172円
赤瀬公民館(榛原区).....7,740円
匿名(2件).....1,013円
問 宇陀市社会福祉協議会(☎84 4116)

介護保険料の改定について

介護保険料の改定について
保険料基準額の改定について
65歳以上の方(1号被保険者)が納める介護保険料の基準額は、3年ごとに見直されることになっていきます。
平成18年度から20年度までの、3年間の介護サービス費用の見込みをもとにして、新たな保険料額が設定されることとなります。
宇陀市では、介護保険制度の定着により、すべての区において利用者数・利用量ともに年々増加の傾向にあり、今後もサービス費用は増大する見込みです。で、保険料も必然的に上昇することとなります。
改定後の保険料額については、次号広報でお知らせします。また、個人への保険料年額と期別納付額の通知は7月中旬になります。
問い合わせ
介護保険について詳しくは、市民福祉課または各地域事務所までお問い合わせください。

段階	対象者	保険料
第1段階	本人と世帯全体が住民税非課税の老齢福祉年金受給者生活保護受給者	基準額×0.5
第2段階	本人及び世帯全員が住民税非課税で、所得と課税年金収入の合計が80万円以下の人	基準額×0.5
第3段階	本人及び世帯全員が住民税非課税で第2段階以外の人	基準額×0.75
第4段階	本人が住民税非課税(世帯内に住民税課税の人がいる場合)	基準額
第5段階	本人が住民税課税で合計所得金額が200万円未満の人	基準額×1.25
第6段階	本人が住民税課税で合計所得金額が200万円以上の人	基準額×1.5

各種相談

人権・行政相談

日時・場所

4月5日(水)午前9時30分
午後3時 / 市菟田野人権
交流センター

4月12日(水)午前9時午後3時 / 市室生振興センター

4月17日(月)午前9時午後11時45分 / 市大宇陀福祉会館

4月19日(水)午前9時午後3時 / 宇陀市役所

内容 人権の侵害に関する諸問題など

問 人権相談は市人権施策課、行政相談は市総務課

心配ごと相談

日時・場所

4月12日(水)午前9時午後3時 / 市室生振興センター

4月11日(火)・25日(火)午前9時午後 / 市榛原公民館(旧榛原中央公民館)

4月17日(月)午前9時午後11時45分 / 市大宇陀福祉会館
月(金曜日(祝日を除く)午前8時30分午後5時15分) / 菟田野区社会福祉協議会

内容 暮らしの諸問題に関する

ること

問 宇陀市社会福祉協議会

社会保険出張相談所

日時 4月24日(月)

午前9時30分午後4時

場所 宇陀市役所

内容 年金関係(年金請求手続き、加入期間の確認等)、社会保険関係など

年金に関する相談の場合は年金手帳を、代理人の場合は委任状を持参してください。

問 奈良社会保険事務局

0742 32 0505

交通事故相談

日時・場所 4月18日(火)

午前10時午後3時 / 宇陀市役所

内容 交通事故の紛争・示談・調停など

問 市総務課

奈良弁護士会

『憲法週間』記念行事

奈良弁護士会では、5月の

憲法週間を記念した「無料法



律相談」と「裁判傍聴会」を次のとおり行います。

無料法律相談

日程 5月11日(木)

場所・時間 奈良弁護士会

(奈良市登大路町5番地) /

午前9時午後4時 経済

会館(大和高田市大106

2) / 午前9時午後4時

奈良弁護士会南和法律相談

センター(五條市今井2

212 1 ナントビル2階) / 午

前9時午後正午

相談時間 1人30分

申し込み・問い合わせ

4月24日(月) / 5月9日(火)

の間(土・日・祝日除く)に次

へ電話で予約。

奈良弁護士会
(0742 22 2035)

裁判傍聴会

日程・時間 5月9日(火)・

10日(水)・11日(木)のうち

いずれか1日 / 午後からの

2〜3時間

場所 奈良弁護士会及び奈良

地方裁判所

申し込み・問い合わせ
往復ハガキかFAXで4月
20日(木)までに次へ。
〒630 8213
奈良市登大路町5番地
奈良弁護士会
(0742 23 8319)

あなたの田んぼが泣いていませんか? 『担い手バンク』を利用ください

農地の規模拡大や農作業の受託を望んでいる『受け手農家』(市内に住所のある農業者か農業生産法人等) 農地の維持管理に困っている『出し手農家』(市内に農地を所有する農業者)は、お互いの出会いをサポートする「担い手バンクシステム」に登録しましょう。

担い手バンク申し込み・問い合わせ

市産業企画課(☎82 2403)または各地域事務所農林商工課、JAならけん市内各支店・各経済センター、県東部農林振興事務所(☎82 3248)まで。

なお、申込書は各申し込み先窓口にあります。

貸した農地は必ず戻ってきます
農業経営基盤強化促進法により、農地の貸し借りをを行うと、決めた期間がくれば離作料を払うことなく農地を必ず返してもらえます。

担い手バンクに登録した『受け手農家』の方には、一定の条件を満たす農地の賃借、農作業の受託をした場合、次の助成金制度もあります。

農地流動化促進事業 7,500円 / 10aの助成金

農地の賃借権等を設定した場合

農作業受委託促進事業 5,000円 / 10aの助成金

JAならけんを通じて農作業の受託をする場合

遊休農地復旧促進事業 17,500円 / 10aの助成金

遊休農地を復旧し、農地の賃借権等を設定した場合

各事業には交付対象・事業要件がありますので、詳しくは市産業企画課または各地域事務所農林商工課までお問い合わせください。

水道局浄水課

平成18年度水質検査計画

平成18年度水質検査計画を、次のとおり公表します。

閲覧期間 4月3日(月)～10日(月)

閲覧場所 水道局

問 水道局

イベント

灌桜(又兵衛桜)桜まつり

大宇陀区本郷の灌桜(又兵衛桜)で、桜まつり実行委員会(大宇陀町観光協会主催)による桜まつりが、次のとおり開催されます。
期間 4月1日(土)～16日(日)

品目横断的経営安定対策について

平成19年度より国の制度である品目横断的経営安定対策がスタートし、農業が大きく変わります。

この施策は米・麦・大豆等作物ごとに全ての生産者を対象に補助されていた施策を抜本的に見直し、対象を市町村が認めた認定農業者や、規約がある等、一定の条件を備えた集落の組織都市、収入の確保を支援するものです。

支援の内容は、「米・大豆の生産コストのうち販売収入ではまかなえない部分の補てん」と、「米・麦・大豆の、それぞれの収入と基準収入との差額を合算・相殺し、減収額の九割を補てん」する二本立てで

す。

この制度は大規模に米作りをやっている地域の施策と思われがちですが、農地の少ない場合、生産調整(転作)組織の場合、野菜等との複合経営の場合の特例での緩和措置もあり支援対象者が多くなると考えられます。

できるだけ多くの農家の方々に理解頂き、この制度に取り組んで欲しいと思います。

なお、制度の詳細については市農業振興課、市農業委員会事務局、奈良県東部農林振興事務所)にお問い合わせください。

【奈良県担い手育成総合支援協議会】

開花状況により変更あり

内容 協賛団体による物産販売 観光案内ほか

ライトアップ 4月1日から9日の間の午後6時～9時

その他 桜付近は通行規制(一方通行・駐車禁止)を実施しています。また、桜維持保護協力金(100円)の協力をお願いします。

問 大宇陀地域事務所農林商工課 ☎ 2251

佛隆寺千年桜の花見会

榛原区赤埴の仏隆寺の古桜で、榛原町観光協会主催の花見会が、次のとおり開催されます。

日時 4月15日(土) 午前11時～午後3時

その他 桜の開花期間中ライブアップを行います。

問 榛原地域事務所農林商工課

鳥見山つつじ祭り

鳥見山公園一帯(榛原区萩原)で、榛原町観光協会主催のつつじ祭りが、次のとおり開催されます。

日時 4月30日(日) 午前10時～午後3時30分

問 榛原地域事務所農林商工課

その他

平成17年歌会始

今年のお題は「月」

平成19年歌会始の詠進要領は次のとおりです。

詠進歌 お題を詠みこんだ未発表の自作短歌で一人一首

書式 習字用の半紙を横長に用い、右半分にお題と短歌、左半分に郵便番号・住所・電話番号・氏名(本名・ふりがなつき)・生年月日・職業を縦書きに毛筆、自書により記入(病気等により自書できない方は、代筆・パソコン・点字などによる詠進も可)

詠進方法 封筒に詠進歌と書き添え、9月30日消印有効)までに次へ

送付・問い合わせ 〒100 8111 宮内庁

労働保険の年度更新

手続きはお早めに!

平成18年度の労働保険(労災保険・雇用保険)の年度更新手続きは、4月1日から5月22日までです。

労働保険に加入している事

業主の方は、この期間内に平成17年度概算保険料の確定精算を行うとともに、平成18年度の概算保険料の申告・納付の続きをしてください。

また、1人でも労働者を雇用している事業主の方で、まだ労働保険に加入していない場合は、必ず加入手続きをしてください。

問い合わせ 奈良労働局 (☎ 0742 32 0203)

「都市再生街区基本調査」に伴う測量を実施します

国土交通省が実施する「都市再生街区基本調査」の一環として、国土地理院及び独立行政法人都市再生機構が、次のとおり測量を実施します。

期間 平成18年4月～平成19年3月(予定)

対象地域 宇陀市の人口集中地区

対象地域については、次までお問い合わせください

作業内容 測量作業

問い合わせ 都市再生機構西日本支社 ☎ 06 6969 9592

または国土地理院近畿地方測量部 ☎ 06 6941 4507

みんなの掲示板

フラワーバンクで

住みよい環境を！

花に囲まれた潤いある住みよい環境のまちづくりを旨とし、フラワーバンクを開設します。これは、花の種子を無料で配布し、その花の種の一部をまた希望する方に配付するものです。

なお当日に、世界一ひまわりコンテストや同力ポチャコンテストの受付も行います。

開設日 4月8日(土) 午前10時～午後3時 **場所・問い合わせ** 植平工業(株)内フラワーバンク事務局(大宇陀区大東203 1 ☎83 3011)

狛路の桜祭り開催！

ささがく狛路(かりじ)の会では、地域と世代間の交流を目的とした桜祭りを次のとおり開催します。河川敷に植えられた250本の桜を見ながら狛路鍋(宮廷遊猟にちなんだ豚汁風鍋)を囲んで、交流を深めませんか。参加は自由ですので、ぜひご来場ください。

日時 4月9日(日) 午前11時～(雨天中止) **会場** 篠楽河川公園付近(榛原区篠楽)

内容 狛路鍋・酒類・お菓子の振る舞い等 **問い合わせ** 井戸方(☎82 3670)

合気道(奈良県支部榛原道場)練習生募集

6歳以上・5歳は保護者同伴(で老若男女は問いません)見学、体験を希望される方は気軽に越してください。

練習日 毎週木・金曜日【子供の部】午後6時30分～7時30分【大人の部】午後7時30分～8時30分 **場所** 市総合体育館(榛原区) **問い合わせ** 内田方(☎82 2531)

重文「子安地藏菩薩像」

拝観公開！

日ごろは収蔵庫に安置されている、国の重要文化財指定木造地藏菩薩立像(室生区三本松)が、毎月9日に一般公開されています。

この榿材(かや)一木造りの地藏菩薩は、豪雨により流れ着いたとの言い伝えがあり、地元では「真堂」「子安さん」と呼ばれ親しまれ、その穏やかな表情から子安地藏として人々の

の厚い信仰を受けています。室生寺金堂の釈迦如来像と類似点が多く、もとは室生寺金堂に安置されていたとの説もあります。

公開日 毎月9日 午前9時～正午 **場所** 室生区三本松(中村地内) **問い合わせ** 次の専任員まで

洞出利昭 ☎92 2786
勝井丈治 ☎92 2296
勝井康訓 ☎92 2217

みどりの丘児童合唱団

団員募集！

みどりの丘児童合唱団では、幼稚園年中さんから中学校3年生までの新入団員を募集しています。みんなで歌う楽しさを味わいましょう。体験、見学OK！

日時 毎週土曜日 午前9時30分～11時 **場所** ひのき坂公民館(榛原区) **会費** 1、500円/月 **問い合わせ** 高田方(☎82 6491)

市民農園平成18年新会員募集

花とみどりのクラブ 市民農園では、会員を募集中です。豊かな自然の中の市民農園

で、美しい花や野菜作りをしてみませんか。会員には、花や野菜作りが初めての方でも係が親切に教えます。種・苗・肥料などの実習材料を割安で斡旋します。

農園は10㎡(約6畳)当たり月々100円で必要な面積だけつくれます。

農具や園芸用品を貸し出しします。

畑獲り新鮮野菜を割安で斡旋します。

申込期限 4月10日(月) **申し込み・問い合わせ** 市民農園代表 横山方(☎82 2514)

あなたの力をNPOで生かしてみませんか

NPO法人東和クラブでは、スポーツ・文化・健康・環境などをテーマにした活動の指導者を募集しています。あなたの知識や経験、趣味や特技などを地域に広めませんか。年齢・性別は問いません。

教える対象は、園児・小学生・中学生以上の若者・成年・高齢者など、どの世代が対象でも、また活動は1回限りでも、定期的でもかまいません。なお、活動経費・交通

費は当クラブで負担します。問い合わせ 清水方(☎82 5669)

みんなの掲示板

掲載記事募集中！

掲載項目は必要最小限度内に(90文字程度) 紙面の都合上掲載できない場合あり 掲載される内容については責任を持つこと 営利目的のもの(主催者が収入を得るものや営利行為の無料PR活動、職業に密接したものも含む)、政治宗教に関するもの、公序良俗に反するもの、金銭的トラブルが生じる恐れがあるもの、不特定多数の町民を対象としないものなどは掲載不可 原稿は掲載日の約1カ月前に宇陀市役所 広報情報課へ

お詫びと訂正

広報「うだ」3月号9ページ掲載の「市内医療機関一覧」記事中に誤りが多数あり、関係医療機関の方々に大変ご迷惑をおかけしました。深くお詫び申し上げます。なお訂正は、広報4月号に折り込みました「市内医療機関一覧」の発行をもってかえさせていただきます。

市広報情報課

市民割引カード引換券

有効期限：
平成18年4月末

大宇陀温泉
あきのゆ

リニューアルオープン!
大宇陀温泉 あきのゆ

桜の咲く季節
大宇陀温泉「あきのゆ」が新しくなりました

4月1日(土) 塩サウナやフィットネスルームの新設、露天風呂の拡張などを行い「あきのゆ」がリニューアルオープンしました。また、レストランも5月1日オープンを目ざして現在工事中です。なお、あきのゆでは市民の皆さんに気軽にご利用いただくため、『市民割引サービス』を行いますので、ぜひご利用ください。

【市民割引カード利用方法】

本ページ左上の市民割引カード引換券を、点線にそって切り取りあきのゆへ持参いただくと、フロントにて『市民割引カード』を発行します。
あきのゆご利用時に「市民割引カード」を提示いただくと、下記料金にて入浴できます。
市民料金 一般大人700円を500円に
一般小人350円を250円に
市民割引カードには有効期限があります。詳しくは、あきのゆ(☎83 4126)までお問い合わせください。

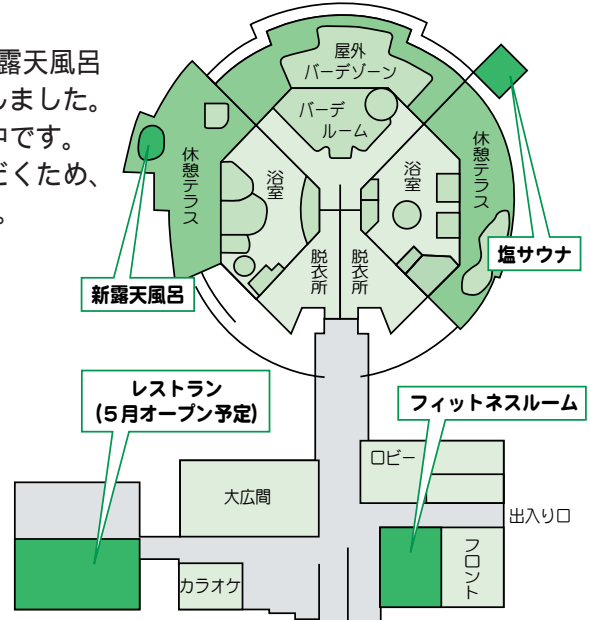

4月市民カレンダー

日	曜	主な行事予定
1	土	「あきのゆ」リニューアルオープン
2	日	
3	月	
4	火	
5	水	
6	木	
7	金	市内各小学校入学式
8	土	
9	日	宇陀市誕生記念式典(市文化会館)
10	月	市内各中学校入学式
11	火	「人権を確かめあう日」市民集会(たかぎふるさと館)
12	水	
13	木	
14	金	
15	土	
16	日	宇陀市議会議員選挙告示日
17	月	
18	火	
19	水	
20	木	
21	金	
22	土	
23	日	宇陀市議会議員選挙投票日
24	月	
25	火	

日	曜	主な行事予定
26	水	
27	木	
28	金	
29	土	
30	日	鳥見山つつじ祭り(鳥見山公園)

ゴミ収集日程

菟田野区
燃えるゴミ収集 毎週月・木曜日
ガラス・ビン類ゴミ収集 毎月10日
金属類ゴミ収集 毎月20日
☎菟田野地域事務所 市民環境課(☎84 2521)

室生区(燃えないゴミ)
4月10日(月)
上笠間・下笠間・深野・小原・染田・多田・無山・奥山
4月20日(木)
大野・向湫(奥山除く)・三本松・砥取・瀧谷・西谷・龍口
4月28日(金)
黒岩・田口元上田口・下田口・田口元角川・室生
☎室生地域事務所 市民環境課(☎92 2001)

大宇陀区・榛原区
ゴミ収集日は、各家庭に配布しているゴミカレンダー等をご覧ください。
☎大宇陀地域事務所 市民環境課(☎83 2251)
☎榛原地域事務所 護美センター(☎82 6521)

宇陀 ふるさと 探訪

第3回 榛原区

「鳥見山公園」

榛原の歴史を振り返ると、遠く神話の世界、神武天皇の時代にさかのぼることになります。

神武天皇の伝説が残る鳥見山公園（近鉄榛原駅から3.2km）に、「鳥見山中霊時跡」と刻まれた石碑や万葉歌碑が建っています。



鳥見山公園の風景



霊時跡の石碑

『古事記』、『日本書記』によると、神倭伊波禮毘古命（後の神武天皇）は、国を治めるのに適した土地をさがすために、日向国（今の宮崎県）から大和国に入り、地元（今の奈良県）の豪族であった長髓彦と戦い勝利を納め、大和を平定したと伝えられています。その戦いの時、金色の不思議な鷄が飛来し天皇の弓に止まり天皇に味方したといわれています。輝く鷄の姿に惑わされた敵は応戦できなくなりました。こ

の戦いに勝利をおさめた天皇は、その鷄からそこを鷄の邑と名付け、それがなまって「鳥見」となったともいわれています。その名を残す鳥見山公園は、春には斜面いっぱい広がる数千本のつつじが、秋には真っ赤な紅葉を楽しむことができます。4月30日には、毎年恒例の「鳥見山つつじ祭り」が盛大に行われます。楽しいイベントや模擬店も出ますので、ハイキング気分を訪れてみてください。



発行 ● 宇陀市

〒633-0292 宇陀市榛原区下井足17番地の3
TEL 0745-82-8000 FAX 0745-82-3900

大宇陀地域事務所	〒633-2192	大宇陀区迫間25番地	TEL 0745-83-2251
菟田野地域事務所	〒633-2221	菟田野区松井486番地の1	TEL 0745-84-2521
榛原地域事務所	〒633-0292	榛原区下井足17番地の3	TEL 0745-82-1301
室生地域事務所	〒633-0392	室生区大野1641番地	TEL 0745-92-2001
宇陀市水道局	〒633-0218	榛原区松牧146番地の2	TEL 0745-82-2185

宇陀市ホームページ <http://www.city.uda.nara.jp/>

■ダイヤルイン番号

宇陀市役所

総務課	82-1302
人事課	82-1303
危機管理課	82-1304
財政課	82-1305
税務課	82-1306
収納課	82-1352
企画調整課	82-1362
広報情報課	82-2121
市民生活課	82-2143
人権施策課	82-2147
環境対策課	82-2202

福祉政策課	82-2221
市民福祉課	82-2236
健康づくり課	82-2295
産業企画課	82-2403
農業振興課	82-2413
林業振興課	82-2418
商工観光課	82-2457
地籍調査課	82-5608
都市計画課	82-5624
下水道課	82-5627
公園課	82-5631

建設課	82-5638
営繕課	82-5642
監理課	82-5658
出納室	82-5673
議事事務局	82-5771
教育総務課	82-5675
社会教育課	82-5739
人権教育課	82-5740
農業委員会	82-5781

榛原地域事務所

出納室	82-5673
企画総務課	82-5864
収税課	82-5874
市民課	82-5931
環境課	82-5934
福祉課	82-5943
農林商工課	82-5949
土木建設課	82-5950
維持管理課	82-5961
学校教育課	82-8091
生涯学習課	82-8092